Como Vinieron se Pueden ir: Mayorquín

INF. COLS. 1 Y 2

XEROX
SOLICITE DEMOSTRACION
TELS. 2-16-86 Y 2-46-04
FAX
XEROX

Meridiano De Nayarit
Tepic, Nayarit, martes 18 de septiembre de 1990 Año XLVI Epoca II No. 21,303

XEROX
SOLICITE DEMOSTRACION
TELS. 2-16-86 Y 2-46-04
FAX
XEROX

El Estado Aspira a Municipios Fuertes

Celso Humberto Delgado Ramírez y Alejandro Rivas Curiel, gobernador de Nayarit y Presidente municipal de Tepic, dialogan animadamente durante la ceremonia de traslado de poderes, ayer en el Teatro del Pueblo de esta ciudad. (Foto: Lourdes Carrillo).

Más allá de los afectos el apoyo para Tepic: Celso Delgado Ramírez

LORENA E. HERNANDEZ Una vez que el Presidente municipal de Tepic, Alejandro Rivas Curiel, rindiera la protesta de ley, el gobernador Celso Delgado Ramírez, enfático aseveró que -"más allá de los afectos que nos unen el estado aspira a municipios fuertes (...) para que tengan capacidad de respuesta a nuestro pueblo". Estaremos muy puntuales para apoyar -agregó- lo que soberanamente se dicte asimismo el municipio de Tepic.

El relevo es una realidad de la democracia, (especialmente) en estos tiempos de cambio; en que es un requerimiento apoyar a nuestras autoridades municipales, toda vez que "no basta que la apoye el Ejecutivo (...) es importante que en nuestras propias fuentes apoyemos (al presidente municipal) que es quien, territorialmente, está más cerca de nosotros".

El lugar fue el Teatro del Pueblo de esta ciudad, ayer 17 de septiembre. La ceremonia de cambio de poderes municipales, encabezada por Delgado Ramírez, estuvo impregnada de significativas intervenciones.

En primer término, en punto

PASE A LA PAG. 7

En marcha programa "Unidos Todos" en Ixtlán del Río

GUILLERMO AGUIRRE\\ ENVIADO. Ixtlán del Río, Nayarit, 17 de septiembre.- Con la presencia de Víctor Manuel Pineda Dávila, representando al poder Legislativo; Gerardo Gangoiti Ruíz, representante del Ejecutivo; el diputado por el cuarto distrito, Otoniel Pérez Orta, y el diputado plurinominal por el PRD, Miguel González Ibarra; hoy aquí, se le tomó la protesta de ley al licenciado Ezequiel Parra Altamirano, como presidente municipal.

Unas dos mil personas abarrotaron el casino "Fiesta Nayar" declarado, para este evento, recinto oficial.

Previo a la protesta de ley, que se llevó a cabo a las 12:00 horas, se

PASE A LA PAG. 7

AL no puede rezagarse en el cambio: CSG

•VISITA OFICIAL DEL RESIDENTE COLOMBIANO MEXICO

Palacio Nacional, 17 de sep- embre.- America Latina no pue- rezagarse ante el cambio glo- il; nuestras economías deben ecer porque solo así podrán ser- a las necesidades crecientes de estros pueblos, afirmó esta ma- na el Presidente Carlos Salinas Gortari, al dar la bienvenida al Presidente de Colombia, Doctor Cesar Gaviria Trujillo, quien realiza una visita oficial a nuestro país.

Expresó el primer mandatario el reconocimiento de los mexicanos a la valiente batalla que libra Colombia contra el narcotráfico internacional, acción en la que México actúa también de manera decidida.

Ante su homólogo colombiano,

PASE A LA PAG. 3

Roberto Gómez Reyes, Julián Gazcón Mercado, Salvador Sánchez Vázquez y Remigio Rosales Vega, en el acto de toma de posesión de Alejandro Rivas Curiel, como edil de Tepic. (Foto: Lourdes Carrillo).

Quien no cumpla, se va del Ayuntamiento: Díaz M.

BERTHA ALVAREZ\\ ENVIA- A. Tecuala, Nayarit, 17 de sep- mbre.- En su primer mensaje mo presidente municipal de cuala, Rafael Díaz Mayorquín stó aquí a los colaboradores de régimen a que cumplan con el mpromiso asumido, por que - ntenció- quien no lo haga "así mo vino, se va del palacio muni- pal".

Concientizó a los pobladores que sus peticiones en precam- ña significan 10 años ininterum- dos de trabajo, sin pagar un solo centavo a los gastos corrientes, luego de que sumó las demandas en 3 mil 700 millones de pesos. Se comprometió a crear un gobierno de puertas abiertas, que no será temeroso de tocar puertas dentro y fuera del país, comprometió al gobierno del estado a asumir los compromisos creados con este municipio y de su parte a cumplirlos con todo el respeto para los trabajadores y habitantes, minutos después de tomar a los regidores del cabildo en la transmisión

PASE A LA PAG. 7

Ramiro de la Rosa Bejarano, miembro de la corriente crítica del PRI y Juan Francisco Escobedo Delgado, integrante del Movimiento para el Cambio Democrático del tricolor, en el teatro del pueblo. (Foto: Lourdes Carrillo).

PULSO

Elías Maldonado

Asesinar, así nomás, a un militar y no saberse los pormenores de cómo fue que ocurrió, no por morbo, sino porque es de interés general, se presta a que la comunidad comience a echarle vuelo a la imaginación.

Es precisamente en el municipio de Compostela donde un hombre con fama de pistolero de apodo **El Carrete** *ha provocado infinidad de bajas al Ejército Mexicano; y este fin de semana, misteriosamente, el* **cabo de transmisiones** *Ricardo Pacheco Rentería, del 43 Batallón de Infantería es asesinado por "alguien" en el poblado de El Capomo. Su cuerpo presenta varios impactos de bala calibre* **9mm** *por la espalda.*

Es raro que en tierras nayaritas asesinen militares, rarísimo, pero ocurre. En 1986 varios elementos

Pase a la Pag. 2

Llama el edil de Jala a la unidad entre priístas

GUILLERMO AGUIRRE\\ ENVIADO. Jala, Nayarit, 17 de septiembre.- En el auditorio municipal "Arquitecto Arturo Valdez Zúñiga", se llevó a cabo aquí la toma de protesta de los integrantes del H. XXIX Ayuntamiento Constitucional; representando al Gobernador estuvo el ingeniero Angel Avalos, secretario de Agricultura y Ganadería, y el diputado Fidel Pineda representando al Congreso del Estado.

En su intervención el ahora Presidente Municipal, Químico

PASE A LA PAG. 7

LOS PROTAGONISTAS

PARA DESIDERIO

LORENA E. HERNANDEZ Arriiiiiba Riivaaass!! ¡Con Rivaaass Tepic, arriiibaaa! Griterío de la gente. A cada instante aplausos. Alejandro Rivas Curiel, el ejemplo nacional de un dirigente emanado de la consulta a la base del PRI, tomaba posesión ayer, de la Presidencia municipal de Tepic.

Verde, blanco y rojo, escenografía en el foro del Teatro del Pueblo -que ahora más que teatro, es el recinto oficial para los actos públicos-.

Atiborrado el teatro. Amas de casa y funcionarios. Niños y diputados. Gente del pueblo, especialistas en gritos y porras y vivas.

Alejandro Rivas, como triunfador de algún partido de futbol, en señal de victoria levanta los brazos...y la ovación se produce y se repite una y otra vez.

Un momento de confusión: mientras que los regidores del XXXII Ayuntamiento bajan, cabizbajos, siguiendo los pasos de Remigio Rosales, los nuevos integrantes del cabildo, suben apresuradamente al escenario; hay saludos de intermedio, felicitaciones y abrazos de despedida.

Alejandro Rivas, mal orador que lo disimula con la emoción que imprime en sus palabras, a

Víctor M. Pineda Dávila

SOTA CABALLO REY

SOTA = EL GRITO QUE NO ESCUCHE

¿Porqué seré tan delicado?, parezco ollita de Tonalá (de tan sentido). No me gustó el "Grito" de Celso el día quince. No es que tuviera mala voz, ni "gallitos" en la garganta, no. Lo que pasó es que mi delicadeza proletaria, como reminiscencia de mi sangre indígena, se niega a aceptar servidumbres, que ya debieran ser normales en mi vida. Sí, "mi delicadeza" al creerme diputado de a deveras se sintió gravemente lesionada por una méndiga puerta: la de Palacio de Gobierno. NO ME GUSTO QUE CUIDARAN LA PUERTA Y SOLO QUE PASARAMOS "ALGUNOS ENTACUCHADOS", mientras que el Pueblo (divino Pueblo que aguanta todo) como siempre estaba en su lugar "permitido": la plaza pública (pues para eso es pública), ya que los canchanchanes y guaruras sólo permitían el acceso a Palacio a los prohombres de la Revolución (entre ellos yo). Pero el pecado que cometí al meterme al Santo Sanctorum de la Revolución nayarita pronto encontré mi penitencia; pues arriba, en el segundo piso, ME CERRARON LA PUERTA de la Sala de Juntas, pues ahí sólo los de primera; mismos que eran llamados (así co-

Pase a la Pag. 2

Con unidad, solución a demandas sociales: LEFS

•RINDIO PROTESTA MUNICIPE DE XALISCO

ARMANDO SOLORZANO Y GUDNARA VILLEGAS\\ ENVIADOS. Xalisco, Nayarit, 17 de septiembre.- Hoy a las 10.30 horas rindieron protesta y tomaron posesión del XXXII Ayuntamiento constitucional de este municipio, José de Jesús García Nolasco, edil y los integrantes del cabildo, contando con la presencia del representante del Ejecutivo, el subsecretario general de gobierno, Luis Edmundo Flores Santana.

Luego de rendir la protesta de ley, el nuevo munícipe -quien sustituye a Eutimio Isiordia Mujía- expresó a la población reunida en el Palacio Municipal, que "solo juntos venceremos" los problemas que atacan a Xalisco.

"Trabajaremos unidos y apoyaremos todas las decisiones del Gobernador Celso Delgado Ramírez, para realizar los mejores esfuerzos y lograr un nuevo Nayarit", aseveró.

PASE A LA PAG. 3

Victor M. Pineda Davila

SOTA CABALLO REY

mo Jehová llamará a los elegidos) por un fulano, tal vez por órdenes muy superiores, que en plena puerta y con la perilla, ante la mirada de borrego ahorcado de todos los de segunda que, desde luego, nos dieron con la puerta en las narices. Pero mi venganza MASOQUISTA, fue la de, despué que termminó el "Grito", mismo que ¿oimos? en el trascorral de Palacio y en el marco del masoquismo político, de irme a integrar a los ciudadanos de tercera que en medio de la guerra tradicional de olotazos, gozaban las notas musicales de un conjunto de moda y se deleitaban con lo que llaman verbena popular. Sí, de tercera, pues los de segunda son los que alcanzan a trasponer la gran puerta y los de primera los que aterrizan en el caravaneo palaciego, reminiscencia obligada de Versalles y los "Luises" del siglo XVII en la Sala de Juntas.

CABALLO = LOS DE PRIMERA O LA ARISTOCRACIA POLITICA

En la vieja tesis aristotélica la ARISTOCRACIA era el gobierno de pocos, de la minoría. La ceremonia del Grito es la oportunidad obligada para que el gobernante en turno magnifique su forma de ser; o para, (cosa peor) que sus "ayudantes" le creen la aureola de sofisticado, delicado, apretado y ARISTOCRATA y que con los funcionarios de primera categoría se esboce, en muy mala imitación, los saraos que propiciara el propio Antonio López de Santa Ana con su caricaturesca corte encabezada por la Orden de Guadalupe.

Pero volvamos a la ceremonia del "Grito" que nunca oí. En la oportunidad de cuidar en los pasillos de Palacio las aguas de horchata y de jamaica y el buffet ofrecido a los delicados paladares de todos los invitados (seleccionados desde luego), observaba como el cocinero de Casa de Gobierno entraba y salía con aire horondo, como diciendo "soy del macollo", mientras que una tercia de diputados (dizque representantes del pueblo) creídos de la sociedad igualitaria que pregona el PRI, le hacían guardia a los "canapés" que nos hacían guiños gastronómicos. También pude observar en el trajinar de los ujieres, que abrían y cerraban la mágica puerta de acceso a los altares revolucionarios, a las "damas de primera", dignas compañeras de los invitados de primerísima categoría que lucían siempre sus mejores galas. De reojo miraba a "mi vieja" que por primera vez se alborotó a ir al "Grito" (que nunca pudo oir la pobre), y tuvo que conformarse en compañía de otras damas de segunda, en hacerle guardia a los rollitos de jamón y a las galletitas que tenían caras de suculentas. Alguien comentó que parece regla política que, cuando tenemos gobernadores de la CNC la Ceremonia del Grito se transforma en elitista. Así sucedió en el régimen de Julián Gazcón Mercado en donde se implantó (en aquella época) el Sarao obligado, amenizado el mismo con música de cámara con los consabidos valses de Strauss. Recordemos que Julián era y es hijo de campesinos. ¿Con Celso se repite el complejo de inferioridad gasconiano? ¿Es necesario todo este anticuado y antirevolucionario modo de ser? ¿O fueron sus auxiliares, sus segundos, el Germán, el Luis Edmundo o el Fonseca a los que se les ocurrió clasear a los servidores en de primera y de segunda? Sólo falta que la lucha interna del PRI la convirtamos ahora en GUERRA DE CASTAS. Yo me regreso a la gleba y punto.

REY = CUENTILLO EN LOS PASILLOS DE PALACIO

Mientras esperábamos que se iniciara la tradicional ceremonia del Grito, oí unpequeño diálogo entre dos parejas de servidores públicos y sus esposas. Una de ellas preguntó: "¿Cuál dijiste que es el nuevo pasatiempo de tu esposo?" y la otra dama sin inmutarse y con mucha seguridad dijo, "mi marido es SIFILITICO" a lo que el aludido terció inmediatamente casi interrumpiendo a su media naranja, FILATELICO, mujer, FILATELICO. Y la dama aseveró enseguida en respuesta a su marido, "bueno, una EQUIVOCADURA cualquiera puede tenerla" y enarcando las cejas hizo un mohín de reproche al cónyuge que parecía, a esas alturas, semáforo descompuesto.

AS = SANCHEZ VAZQUEZ EN BUSCA DE PROTAGONISMO

No pasa día en que Salvador Sánchez Vázquez, flamante diputado federal, no busque la luz de las candilejas y de las cámaras. En la cermonia del Grito estuvo codo con codo con el gober, dándose automasaje político, La verdad es que el asténico diputado cumple con su papel: dar el brinco a la Alta Cámara (Senado). Para ello ya decidió que su personero y amarrador, de un probable paquete electoral, sea el compostelense Wenceslao Sandoval Arreola, quien para cobrar el favorcillo pretende, ni nada más ni nada menos, que la candidatura para diputado federal por el tercer distrito electoral con cabecera en Compstela. Otro de los agraciados en la trinca priísta sería el arquitecto José Ramón Navarro Quintero, quien competiría probablemente por el primer distrito electoral con cabecera en Tepic. El Sánchez Vázquez queriendo hacese el desmemoriado pretende el apoyo de Alejandro Rivas Curiel para su "trinca" olvidándose que cuando Alejandro pretendía la candidatura a Presidente él se afilió por otro lado, con los resultados de haber encontrado una derrota personal infringida por el propio Rivas Curiel quien ahora estrena presidencia municipal.

PAR DE SOTAS = EL CENOPISMO RESENTIDO CONTRA FELIX, NEY Y JULIO.

Las bases del cenopismo nayarita se preguntan que quien autorizó a la Tesorera para que con el producto de la rifa de una cmaioneta (que fue el esfuerzo de todos) le prestara a Félix Torres SESENTA MILLONES DE PESOS, sin intereses, para que éste se adornara "regalando" una lechería, de esas de LICONSA, saludando con sombrero ajeno en la Semana de la Solidaridad.

Parece que en el fraude están implicados varios. El dirigente Julio Terán Fernández ha afirmado que él no tiene nada que ver con tal fraude o desviación de recursos, ya que la Tesorera nunca le ha rendido cuentas al Comité de la CNOP, ni le ha dado medio centavo partido por la mitad. PATETICA la posición de Julio Terán, que ya le vieron la cara de mandadero tanto el Félix Torres como el propio Ney, que con el cuento de hacerlo diputdo federal, sólo le han dado atole con el dedo. Las organizaciones cenopistas y sus militantes no ven con buenos ojos semejantes formas de "hacer Política" con los dineros del partido. Y eso que Salinas dijo que "hay que darle transparencia l manejo de los recursos del Partido". Bueno, en realidad si hay transparencia en el manejo, lo que no hay, es honestidad.

TERCIA DE CUACOS = DEMETRIO SIORDIA ¿SANTO?

Todo mundo lo recuerda en el municipio de Santiago. Su nombre: Demetrio Siordia. Su profesión: sacerdote católico.

El "padre Siordia" vive en el recuerdo de todos los santiaguenses y de muchos nayaritas; su bonhomia, su sabiduría y vena para el humor fino, fueron conocidos por toda la sociedad nayarita. Quien no recuerda al Padre Siordia haciendo el bien, quitándose hasta la camisa para auxiliar a su projimo. Ricos, pobres, hombres y mujeres, guardan en su corazón el recuerdo vivo de quien rechazara un obizpado para dedicarse a sus feligrees y a su iglesia con el testimonio permanente del Señor de la Ascensión. Hace cinco años que murió tan distinguido personaje y a estas fechas no son pocas las familias que aseguran que el Padre Siordia HACE MILAGROS. Ya sabemos que la Curia puede asustarse y como siempre negar los hechos, pero son muchos los santiaguenses que aseguran que el Padre Siordia les ha concedido dones, alivio y soluciones a sus problemas. Muchos están ya de acuerdo que el Padre Siordia es un Santo. Nosotros no tenemos porqué creerlo, no vivimos en Santiago, pero tampoco podemos, ni debemos, ponerlo en duda. Como periodista simplemente acoto hechos, registro versiones. El tiempo dirá la última palabra. Descanse en Paz el Padre Siordia.

ESCALERA IMPERIAL... No hay porqué impacientarse, me dijo un amigo diputado, sino pudiste oir el Grito celsiano, no te preocupes, tengo la grabación en casete y te voy a proporcionar una copia. ¡Menos mal!...Ayer tomaron posesión todos los alcaldes de los diferentes municipios, dentro de unos días vamos a ver si los mismos son "supermachos" y se aguantan y no "pitan" el estado en que encontrarán la finanzas o bien solicitan las auditorías correspondientes ... Por lo pronto adelantamos que Hugo Ortega, sin autorización alguna vendió en Santiago vehículos propiedad del Ayuntamiento, le corresponde a José Luis Barajas Medina investigar el caso; si quiere le proporciono personalmente pelos y señales, marcas, placas y matrículas de los mismos, pero sólo que se anime a poner orden ... Si renunció la Santoyo Chávez a la Secretaría de la Contraloría, y será GERARDO GANGOITI el nuevo Contralor, en buena hora ... En la revista CONOZCA MAS del mes de Septiembre, en la página 46 se anuncian tres eclipses para el año de 1991: dos de Luna y uno de Sol. Los de Luna tendrán lugar el 27 de junio y el 26 de julio, quedando el de Sol para el 11 de julio (entre medio de los otros dos). La revista afirma que será visible en la República Mexicana, "pero sobre todo en Nayarit"...

PULSO

Elías Maldonado

del grupo élite de la **POLICIA JUDICIAL FEDERAL MILITAR**, *dependientes del Secretario de la Defensa, fueron ultimados por asaltantes de Compostela, quienes les robaron un automóvil. Claro que aquí logró huir una mujer militar quien dio aviso a la Treceava Zona Militar. Un fuerte contingente se trasladó de Tepic al lugar de los hechos y* [illegible] *decenas de casas-habitación. Los asesinos no fueron arrestados.*

Posteriormente, un Coronel, un Teniente Coronel y un Capitán, este último del **Servicio de Información** *del 80 Batallón de Infantería con sede en Acaponeta, fueron encontrados muertos cerca de un plantío de marihuana en el municipio de San Blas. Aquí también, los homicidas se esfumaron.*

En fin.

Esta tierra parece, por momentos, un volcán en aparente convulsión.

La delincuencia, de hecho, está actuando en esa importante zona turística de Bahía de Banderas y Compostela, lugares donde hace falta una mayor vigilancia con gente altamente adiestrada y preparada para combatir a esas lacras de nuestra sociedad.

El asesinato de un **cabo de transmisiones** *del Ejército Mexicano en tierras nayaritas así nomás, misteriosamente, con cuatro o cinco impactos de arma de grueso calibre, como que lleva a pensar que algo hay en ese conflictivo Municipio.*

¡Salud!

Los Modelos 91 de Zenith, en De Llano una vez mas, primero que los demás.
con el nuevo Look Europeo y los últimos avances tecnicos.
¡NUEVO!

29
MTS Stereo TV

21
MTS Stereo TV
¡NUEVO!

$ 2,399 MIL
T.V. ZENITH SG-2799-Y
Precio Normal $ 3,654,000.00

$ 1,325 MIL
T.V. ZENITH SG-2031-H 21"
Precio Normal $ 1,887,000.00

SENTRY 2
$ 1'150 MIL
T.V. ZENITH SG-2019-W 21"
T.V. ZENITH SG-2019-X 21"
Ambas incluyen
Precio Normal $ 1,782,000.00
La que usted... ELIJA

CREDI Más
- SEPARADO GARANTIZADO
- PLANES DE CREDITO DESDE 6 HASTA 24 QUINCENAS
- SISTEMA BANAMEX
- CON ENTREGA INMEDIATA (Después de Autorizado su Crédito).

OFERTAS VALIDAS HASTA EL 30 DE SEPTIEMBRE O AGOTAR EXISTENCIAS
de Llano 52 ANIVERSARIO
AVENIDA MEXICO No. 17 NTE. TEPIC, NAYARIT

nayar abastos
SOLICITA
Secretaria con conocimientos de contabilidad
REQUISITOS
**Edad de 20 a 25 años
**Experiencia mínima de 3 años
**Buena presentación
**Facilidad de palabra
Interesados comunicarse al teléfono [illegible]

Más allá....

e las 11.00 horas, Remigio Rosas Vega, exalcalde, dió inicio a la sión solemne del cabildo de Teic, con la lectura del orden del ía. Una vez desahogados los prieros puntos, se procedió a la ma de protesta de Alejandro ivas Curiel.

Ante el cuestionamiento de osales Vega, el nuevo edil tepisense protestó trabajar en benefiio de Tepic y enseguida tomó rotesta al síndico y a los regidoes que integran el XXXII Ayunamiento.

Rivas Curiel abordó la tribuna ante casi dos mil asistentes al vento -que abarrotaron complemente el Teatro del Pueblo- esbleció que para enfrentar los roblemas de Tepic formulará es compromisos: social, -desarrollo económico y político.

En el compromiso social se atenderán los servicios públicos y sociales; prioritariamente agua potable, aseo y seguridad pública.

En el compromiso economico se promocionará el crecimiento económico de la capital de la entidad, al tiempo que se gestionará la creación de fuentes de empleo, inversiones públicas y privadas en todas las áreas productivas; prioritariamente se impulsará el avance y desarrollo de ejidos y empleos para colonos.

Y en última instancia en lo que respecta al compromiso político se realizarán esfuerzos para garantizar la participación ciudadana en la administración municipal.

Alejandro Rivas Curiel se comprometió a manejar con eficiencia los recursos públicos y a hacer de la Presidencia Municipal la "casa del pueblo" que funcionará las 24 horas del días para solucionar los problemas de la ciudadanía.

El XXXII Ayuntamiento será "popular y democrático" tal y como lo demandaron los electores en los comicios del seis de junio anterior, agregó Rivas Curiel y aseveró que conservará la confianza de quienes votaron por él y conquistará la de quienes aun no creen en la democracia.

En esta administración municipal, "no habrá muros inaccesibles ni conductas despóticas" y sus características serán el "trabajo, la honestidad, y la solidaridad", aunados estos atributos a una beligerante política de hechos y verdad.

Aquí, los ciudadanos serán los principales vigilantes y a ellos se les informará periódicamente los avances registrados en la ejecución de la obra pública.

Alejandro Rivas explicó que se dará prioridad al proceso de modernización administrativa, a efecto de tener mayor capacidad de respuesta a las exigencias sociales, políticas y económicas.

En unos días más, se hará llegar al Congreso del estado, el anteproyecto del Plan municipal de Tepic, para su respectivo análisis y aprobación en su caso.

El nuevo alcalde tepiscense acotó que "he ratificado hoy mi compromiso de servicio para ustedes y con ustedes (...) hijos y hermanos de mi pueblo que constituyen mi gran familia".

"Con la presençia moral de mis padres, en esos dos asientos que están vacíos, están mis padres escuchándome, juro que haré cumplir la promesa empeñada de no fallarle a mi pueblo" dijo por último.

Una ovación se produjo. Durante todo el evento los ¡arriba Rivas! no se hicieron esperar. También uno que otro ¡Viva Celso!

Luego del mensaje político que el gobernador Celso Delgado dirigió al Presidente municipal, los asistentes salieron a las calles para iniciar una marcha hacia el Ayuntamiento, la cual se vió truncada por la llegada imprevista de la lluvia, que dispersó a los manifestantes. Aun así, Alejandro Rivas comenzó sus diligencias como alcalde, e inmediatamente después de rendir protestas, comenzó a inaugurar obras que se realizaron durante su campaña política y escuchó demandas de colonos.

Llama el edil...

ste municipio, que hicieran gruo con él en lugar de disidencia y pueblo de Jala le pidió su comrensión, porque de no haber nión de las diversas corrientes olíticas en el municipio, tendría ue actuar con mano dura, salvauardando primero los intereses e la ciudadanía.

Expresó que, en casi todos los municipios, el problema fuerte es falta de recursos económicos y ue de éste se derivan muchos de s demás, sin embargo -dijo-, traajará para salvar obstáculos que e siempre han sido difíciles, coo la escasez de agua potable, y falta de caminos a varias comuidades.

Carrillo Santana dijo que junto on los ciudadanos hará de Jala n municipio sobresaliente y con n mejor nivel de vida para todos; uego dirigiéndose a Angel Dávaos, representante del Gobernaor, le pidió que fuera el conducto irecto y urgente para que el Goernador autorizara una delegaión de policía y una de tránsito.

En el presidium estuvieron ambién Rigoberto Ochoa Zaraoza, líder de la CTM; el diputado or Xalisco, Trinidad Hernández Martínez; y, por supuesto, el Preidente Municipal saliente, Franisco Pérez Silva.

Al ser entrevistado por Meriiano de Nayarit, Rigoberto Ochoa Zaragoza declaró que los Farmacobiólogo Carlos Carrillo Santana, pidió a las diversas corrientes que hay dentro del PRI en alabañiles de Jala están dispuestos a otorgar un día de trabajo cada mes para hacer obras de remozamiento en todo el municipio, principalmente en la cabecera.

Después de la toma de protesta, el ahora alcalde Carlos Carrillo Santana, acompañado por los regidores se dirigió a varios puntos de esta cabecera municipal donde sería leído el bando solemne que lo acreditaba como nuevo presidente municipal para el trienio 90-93 ante los ojos de su pueblo.

Cabe señalar que el auditorio municipal "Arq. Arturo Valdez Zúñiga" se encontraba pletórico de asistentes, sobrepasando las mil 500 personas.

Afuera de la Presidencia Municipal se encontraban varios conjuntos musicales que, en cuanto terminó la ceremonia de protesta, iniciaron una verbena popular en la plaza principal, donde se encontraban congregadas unas 200 personas.

Al parecer el problema que enfrentará Carrillo Santana, no es con la oposición, sino con miembros de su propio partido que hasta ahora han obtenido la Oficialía Mayor, el Registro Civil y según manifestaron tienen ya asegurada la Secretaría del Ayuntamiento.

En marcha programa...

rumoraba que integrantes del PRD se manifestarían en protesta al acto. Se llegó a un arreglo con ellos y el acto se desarrolló en completo orden.

El Profesor Héctor Javier Hernández Espinoza, presidente saliente, mencionó que intentó terminar todas las obras iniciadas, sin embargo, contra su voluntad, quedaron algunas inconclusas por falta de recursos económicos.

Por su parte, Ezequiel Parra Altamirano, en su intervención, usó varios refranes populares; entre otros, y al inicio de su discurso, mencionó el refrán que dice: "El que las nueces se quiera comer las cáscaras ha de tirar", refiriéndose a que todo tiene un precio en la vida y para él ese era el premio y punto culminante de una intensa campaña.

Agregó, que las armas que usará para su función administrativa serán la inteligencia, la razón y el trabajo y aceptó que el principal obstáculo a vencer es la falta de recursos económicos y que, ésto no lo amedrentan; dijo, además, que Ixtlán es la puerta de entrada al Pacífico, la puerta de entrada que tiene Nayarit y que tratará que el municipio no dependa de la carretera internacional para su subsistencia.

Más adelante, el ahora Presidente Municipal habló de los cambios internacionales en Europa, Asia, Latinoamérica, y en reiteradas ocasiones mencionó la caída del comunismo a nivel mundial; luego dijo que mencionaba ésto porque Ixtlán no era una isla sola en el mundo y porque todo lo que aconteciera a nivel mundial, afectaba a México, Nayarit e Ixtlán del Río.

Ezequiel Parra, sumamente emocionado, dijo que ante su esposa Martha Micaela González, su hija Marisol, sus padres y abuelos que ahí estaban presentes, se comprometía a sacar adelante al municipio que lo vió nacer y señaló que hay una propuesta de inviersión, hecha por Carlos Jaime Nolasco y Jorge Uribe, con los respectivos estudios técnicos y con todos los requerimientos que pide el COPLADENAY, por la cantidad de 36 mil 802 millones de pesos, aquí se contemplan caminos, remozamiento de escuelas, pozos de agua, reforestación de bosques, apoyo a los fruticultores de la sierra y planteamientos diversos para mejorar el municipio.

Luego señaló, que ya se concertó la primera inversión para Ixtlán del Río, que se trata de una empresa norteamericana, cuyo responsable es Armando López, y que se dedica a la fabricación de partes en avión, la cual, con una inversión inicial de 820 millones de pesos, generará 12 empleos de momento.

También anunció el programa "Unidos podemos", que consiste en visitar un punto diferente del municipio, cada quince días, con maquinaria y profesionistas para remozar parte de la ciudad e inmuebles.

Apuntó que, en lugar de multas e infracciones, se darán estímulos a quienes conserven limpias sus fachadas, consistentes en regalarles pintura, hacerles la banqueta, el empedrado, etc.

Finalmente, Ezequiel Parra Altamirano, puso en venta sus bienes que tiene en Tamaulipas y en Tepic, porque quiere integrarse totalmente a la vida de Ixtlán del Río sin pendientes de otra naturaleza: "Aquí quiero vivir el tiempo que me queda, aquí quiero vivir, donde están mis padres, mis amigos, mi gente. Este es mi municipio y ya no me voy a ir de él, esta es la oportunidad de aprovechar lo que dijo el Presidente de la República: el cambio, trabajando, ¡a trabajar paisanos!", dijo.

Luego, invitó a hacer un recorrido por los nueve puntos donde se leería el Bando Constitucional que lo declaraba Presidente municipal de Ixtlán del Río.

Quien no cumpla....

de poderes al XXVIII ayuntamiento de Tecuala.

Llegó saludando de mano a los asistentes; sonrisas y ovaciones, aplausos y música y el calor agobiante no mitigó la algarabía; a las 11:08 horas Rafael Díaz Mayorquín ya era el nuevo alcalde de Tecuala.

Y en un discurso emotivo que inició con la presentación de los representantes del gobernador estatal Celso H. Delgado Ramírez, Octavio Campa Bonilla director general del Instituto Cultural y Artístico de Nayarit (ICANAY), y Miguel Angel de la Rosa Pacheco, delegado de la Secretaría de Turismo (SECTUR); a los miembros del poder legislativo Antonio López Arenas y Trinidad Alcantar Maldonado, y de diversas personalidades que en su mayoría asistieron como representantes de los diversos organismos estatales y federales, Díaz Mayorquín dió a conocer el plan básico que guiará los destinos municipales en los 3 años siguientes.

Que asumo plenamente, concientemente lo que significan retos, sinsabores y satisfacciones; que si fallamos en nuestro propósito causaremos quebrantos y decepciones a toda la comunidad de Tecuala y si tenemos éxito habremos cumplido con los compromisos hoy adquiridos.

Ante la presencia de los alcaldes que tuvieron la silla de la presidencia municipal que hoy ocupa, ante un millar de tecualenses, en su mayoría hombres de campo, mujeres y algún que otro joven, Díaz Mayorquín siempre conciente de lo que significa "este nuevo reto", optó por asegurar que los servicios públicos son los que tendrán mayor participación de gestión, y quedó de acuerdo a realizar mañana, junto con algunos de sus colaboradores, un recorrido de trabajo en un colector de basura, porque Tecula acumula diariamente 5 toneladas diarias de desperdicios, y no tiene donde tirarlas, además de llevar a cabo inspecciones periódicas a las oficinas de la presidencia porque este será un gobierno limpio en toda la expresión de la palabra.

Siempre tratando de que se olvide la mala impresión que dejó su antecesor Salvador Nuñez García, quien al ser presentado ganó el abucheo de muchos de los asistentes, el nuevo alcalde alentó a su equipo a que a partir de hoy tengan una nueva sonrisa, a los de las corporaciones policiacas que dejen de pensar que compiten para el premio nobel de la violencia "no armas, no uñas largas" y a los burócratas pertenecientes al SUTSEM, a que sean sus "primeros guías, y entre todos integraremos un gobierno ejemplar".

Saliéndose siempre del discurso protocolario y dejando entrever que sin lectura, conocía perfectamente los problemas de esta ciudad ubicada al norte del estado, el incansable orador dijo a los presentes - que sin fatiga o hastío soportaban el quemante calor que el recinto oficial concentraba y ante su esposa Laura Castro Aguilar de Díaz, que vestía toda de blanco - que no se valen las zancadillas, ni actos de mala fé, de otros para con su gobierno porque yo, -reclacó- no vengo a ofrecer fantasías.

Las sillas de madera cumplían con su tarea, al igual que los pasillos del Club Rotario, y desde abajo se miraban los pies colgantes de los pobladores que en busca de un rincón escuchaban sentados a las orillas de los barandales, para oír las primeras palabras de su alcalde.

Tecuala cuenta con una superficie de mil 11 kilómetros cuadrados, alrededor de 46 mil habitantes, 32 pueblos y su cabecera municipal; tierras fértiles, abundancia en ríos y arroyos, amplia zona estuarina litoral de excelente longitud con el océano pacífico y la leyenda que lo ubica como la patria primitiva y punto de partida de la peregrinación azteca: Aztatán, hoy ejido de San Felipe Aztatán.

El Ayuntamiento de Tecuala integrará dos nuevos departamentos: el Consejo Estatal Contra las Adicciones (CECA), porque es el municipio que registra el más alto índice de drogadicción, estupro y violación y la de promoción al Turismo.

Los problemas más importantes son: el puente de filo, la seguridad pública, desarrollo urbano y ecología, agua potable, problema de la basura, adjunto con las demandas se suman ampliaciones y rehabilitacies de la red eléctrica para pueblos de el Limón, Río Viejo, Paso Hondo, Los Morillo, San Cayetano, Huachoita y Tecuala este último con un costo de 355 millones. Construcción y rehabilitación de mercados públicos, con un costo de 350 millones; construcción y ampliación de casa de salud, con 950 millones; rehabilitación de unidades deportivas y construcción de canchas múltiples, 515 millones, introducción, rehabilitación y ampliación de agua potable y drenaje con un valor numerario de 3 mil 165 millones, desmontes, nivelación de tierras, bordos y jagueyes 5 mil 725 millones y construcción y pavimentación, rehabilitación de caminos y mantenimiento de caminos y carreteras por 20 mil 875 millones.

ATENTO
AVISO

A todos los comerciantes,
fabricantes, empresarios y
prestadores de servicios en general,
se les comunica que la
SECCION AMARILLA
de la ciudad de Tepic, Nay.,
está por cerrar su edición.
Usted aún está a tiempo de
incrementar sus ventas y llegar a un
mayor número de clientes
potenciales, contratando su anuncio
en este Directorio.
REPRESENTANTE DE VENTAS:
Sr. Juan José Vélez Martínez.
Teléfono: 2-53-70.
Tepic, Nay.

La cosa es sencilla consulte la
SECCION
AMARILLA

AE SA P 18 90

PEÑA Y FRANCO Bufete Jurídico
De 9 Am a 3Pm
Dr. Gustavo Baz No. 70
Fracc. Fray Juniperó Serra
Telefono 3-34-98
CP 63160 Tepic, nay.

Omnibus con 50 pasajeros cayó a un barranco

Un ómnibus de la línea Transportes Norte de Sonora, cayó a un barranco de 25 metros de profundidad con pasajeros a bordo, después de haber chocado contra una camioneta, extraoficialmente se mencionan a 30 lesionados.

El oficial de la Policía Federal de Caminos Francisco Javier Calatayud Yepez, informó a éste diario, que el accidente ocurrió a las 12:00 horas de ayer, en el kilómetro 21 de la carretera Internacional tramo Tepic-San Blas (libre), a la altura del conocido lugar "El Mirador del Aguila".

El referido camión, marca Dina, modelo 1967, placas 426-NP, número económico 876, con capacidad para "39 pasajeros" cubría la ruta Tepic-San Blas y al llegar al lugar ya mencionado, chocó contra la camioneta Pick-up, modelo 1983, placas 2H-38562 de California, manejada por Santiago Gallegos Ortíz, de 23 años de edad. Este muchacho fue detenido en la cárcel municipal de Tepic, mientras que el chofer del camión, huyó.

La misma dependencia manifestó, que hasta el momento se desconoce como ocurrieron los hechos, así que nos basaremos en relatar lo que 2 de los extraoficialmente 30 lesionados, comentaron.

Francisco Javier Cruz Leandro, de 32 años de edad, originario del estado de Veracruz, resultó con un fuerte golpe en la nariz, mientras que la señora Trinidad Hernández Martínez, de 75 años de edad, con golpes contusos en todo el cuerpo; ambos señalaron que todo ocurrió en fracción de segundos y pensaron que se iban a matar, Francisco Javier señaló que el barranco mide aproximadamente 25 metros de profundidad y que el pánico que se formó en el interior del ómnibus fue terrible. Agrega que el camión llevaba como a 10 gentes paradas, aumentando así el escandalo. El y otras personas que recibieron daños no muy graves fueron los primeros que se abocaron al rescate de los lesionados de consideración, entre los que se encontraban niños, mujeres y ancianos. La Policía Federal de Caminos, Cruz Roja y Bomberos, participaron arduamente en el pronto traslado de los lesionados a ésta ciudad. Como ya se mencionó, la clínica del Seguro Social albergó a la mayoría de los lesionados, un grupo menor ingresó a la Cruz Roja y al hospital del ISSSTE; afortunadamente no hubo ningún muerto y solo se mencionan fracturas, golpes y escoriaciones en los lesionados; al parecer, y esperamos que así continúe la situación, todo quedó en un terrible susto para los pasajeros, que en su mayoria han de pensar lo que nos comentó la señora Trinidad Hernández, "que por un tiempo no se va a subir a ningún carro". Las pérdidas materiales se estiman en 150 millones de pesos tomando nota de todo lo anterior, el Agente del Ministerio Publico Federal.

2 lesionados en 2 volcaduras

Dos volcaduras de vehículos, son la causa de que el menor Carlos Guadalupe EsTrada, de 12 años de edad, y el señor Pedro González Tadeo, de 55 años, se encuentren internados en la clínica de la Cruz Roja de ésta ciudad.

La policía federal de caminos informó, que ambos accidentes ocurrieron anteayer, el primero de ellos dió inicio a las 11:30 horas, en el kilómetro 12 del tramo de carretera Tepic-Libramiento; estuvo protagonizado por el camión marca Dina, tipo Estacas, modelo 1977, placas 525-DM, el cual circulaba rumbo a Acaponeta, Nayarit transportando 12 toneladas de tabicón. Hasta el momento se ignora el paradero del conductor, ya que una vez ocurrida la volcadura abandonó el lugar sin importarle los gritos de dolor que profería su acompañante, Carlos Guadalupe Estrada, quien quedó atorado en el interior de la cabina del vehículo con golpes y cortadas distribuidos por todo el cuerpo.

El señor Pedro González Tadeo por su parte, es vecino de la colonia Santa Teresita y transitaba por la carretera Tepic-Vallarta, manejando su camioneta Ford, Pick-up, modelo 1975, sin placas. El kilómetro 31 y las 12:30 horas, fueron marcados como el lugar y momento preciso del suceso, adjudicándole la causa al exceso de velocidad en que circulaba el referido vehículo.

Se menciona que una vez perdido el control de la camioneta, ésta realizó volteretas en la carretera y finalmente quedó inmovil en la cuneta contraria a su circulación.

Ambos lesionados fueron auxiliados por socorristas de la Cruz Roja e internados en esa misma institución, las lesiones que presentan son de consideración por lo que su estancia bajo atención médica será larga. Agentes del Ministerio Publico del Fuero común y Federal fueron notificados de los accidentes, abocándose el seguro de ellos a la búsqueda del responsable de la primer volcadura ocurrida.

Peón atropellado por el tren

El señor José Ramón Rodríguez Jaramillo, de 48 años de edad, fue atropellado y muerto por el tren anteayer a las 14:00 horas, a espaldas de las instalaciones de la fabrica "TABAMEX".

El hoy difunto tenía su domicilio en la calle Avelina Campos número 126 de la colonia 2 de Agosto, su esposa es la señora Angela Gamboa Madrigal, quien al igual que todos ignora la forma en que ocurrió el lamentable suceso. Menciona que José Ramón Rodríguez trabajaba de peón en la construcción de los condominios del Infonavit Los Fresnos y como todos los días, él había ido hasta su hogar al mediodía para comer (agrega la doña, sin fuerzas para reprimir las lágrimas), ese fue el momento en que lo vió por última vez sonriendo ya que como a las 2:15 de la tarde, fue notificada que su esposo había sido masacrado por el tren. Nadie pudo detenerla y corriendo lentamente, por el temblor que tenía en las piernas, apenas si llegó al lugar donde estaba tirado Juan Ramón, quien aún no moría pero se encontraba inconciente con fracturas en el craneo y torax, así como golpes en todo el cuerpo.

Los socorristas de la Cruz Roja trasladaron al lesionado a la benemerita institución esperando que en cualquier momento ocurriera la muerte, en efecto, tan pronto fue encamado, dejó de existir. Posteriormente el cuerpo ingresó al anfiteatro del hospital General para realizarle la autopsia. Doña Angela Gamboa, que no tuvo ningun hijo con el hoy muerto, se encargó de realizar los tramites para el entierro, mencionando finalmente, que José Ramón y ella, se quedaron como antes de casarse. Solos. Ella en vida, y el muerto.

3 balazos lo tienen grave

Tres balazos recibió Juan Rodríguez Cázares, de 25 años de edad, de manos de un desconocido con el que tuvo un pleito en el poblado de Túxpan, Nayarit.

Aproximadamente a las 10:30 horas fue cuando ocurrió el intento de homicidio, según dió a conocer la Policía Judicial del Estado, teniendo como causa principal el estado de ebriedad en que se encontraba el hoy herido. Los familiares de Juan Rodríguez también refirieron, que desde muy temprana hora del día de ayer el muchacho se había salido de su hogar con la intención de continuar la parranda, ya que apenas hacía un rato que regresara de una fiesta. A nadie le sorprendió ver a Juan con unas botellas de vino, lanzando gritos de alegría por las calles de su pueblo, sin embargo, éste entusiasmo se acabó cuando a los pocos momentos se vió acompañado por un desconocido que le pidió un "trago" pero viendo la oportunidad, siguió tomando "gratis". La poca lucidez que el hoy herido tenía, bastó para que le recriminara a su acompañante, iniciando así a una discusión que terminó cuando el sujeto sacó de entre sus ropas una pistola, disparándole a quemarropa a Juan Rodríguez quien recibió 3 impactos, uno en el brazo izquierdo y 2 más en la espalda, a la altura del omóplato izquierdo. El desconocido inmediatamente echó a huir, dejando a su "presa" tirado en el suelo, desangrando copiosamente. Muy grave fue internado en la clínica del Seguro Social de Tuxpan, cosa que hasta el momento no ha mejorado, ya que los balazos de la espalda quedaron incrustados dentro del cuerpo, mencionando los médicos que existe la misma posibilidad de que muera o se recupere. Por su parte el agresor, es buscado afanosamente por elementos de la Policía Judicial para que sea castigado como dicta la ley.

Homicidios el fin de semana

Dos dramáticos homicidios ocurrieron éste fin de semana, siendo protagonistas principales, el militar Ricardo Pacheco Rentería y el trabajador de la presa de Aguamilpa, Jesús Núñez Rentería.

El primero de ellos vivía en la colonia Morelos y tenía como esposa a la señora, Teodora Cruz Romero, así como 2 hijos, un niño de 5 años y una menor de 3 años.

El suceso ocurrió, según manifestaron fuentes extraoficiales, en el poblado de Compostela, el sábado por la noche, en un enfrentamiento que se tuvo con un grupo de narcotraficantes. Ricardo Pacheco, tenía el puesto de "Cabo de Transmisiones" y recibió 5 impactos de bala de grueso calibre distribuidos por todo el cuerpo.

Jesús Núñez Villanueva, originario de la ciudad de México y trabajador de la presa de Aguamilpa, desafortunadamente también fue asesinado éste fin de semana, él dejó de existir en el hotel Nayar a consecuencia de haber sido apuñalado, de la misma manera, extraoficialmente se informa que hay 4 sospechosos del homicidio.

El militar y el aguamilpense fueron trasladados al anfiteatro del hospital General y ahí, se les realizó la autopsia de ley. Posteriormente, Ricardo Pacheco, continuó con el tramite que sus familiares le daban para recibir sepultura en ésta ciudad, mientras que Jesús Núñez era preparado y llevado a su lugar de origen. Descanse en paz.

Los Protago

grito abierto se compromete a trabajar por el bienestar de los tepicenses y los tepicenses irrumpen en aplausos.

Una marcha se ve truncada por la lluvia. La lluvia que arrecia al término del acto y refresca conciencias. El lobby del teatro atascado de asistentes al evento que no pueden salir del recinto porque la tormenta no cesa.

Empero, Alejandro Rivas ya comenzó en esa coyuntura su labor al frente del Ayuntamiento. Recorre a pie colonias inundadas. Y obliga -con su actitud- a que sus colaboradores se ensucien los pies en el lodo.

En la colonia Islas le piden drenaje y luz, y más seguridad pública, porque a la fecha ya llevan dos muertos que han aparecido así [illegible].

Alejandro Rivas responde con compromisos. Dice que en quince días tendrán respuestas. Que no anden haciendo vueltas inútiles al ayuntamiento, que él va a ir personalmente a las colonias marginadas a ver que les hace falta y ahí mismo lo resolverá.

Saluda de mano a quien se encuentra por su trayecto.

"A ver si nos cumple Rivas" decía al aire una señora que se mojaba los pies en la corriente fluvial.

Aquí hemos dado forma a tu Patrimonio..!

FRACCIONAMIENTO
Lagos del Country
SECCION TECNOLOGICO

EL TERRENO IDEAL PARA CONSTRUIR TU HOGAR

- LUZ
- AGUA
- DRENAJE
- ESCUELAS
- CENTRO COMERCIAL
- PARQUES
- LAGO
- PAVIMENTACION
- INSTALACIONES TELEFONICAS

ENGANCHE DESDE 5 MILLONES

PLAZOS DE 24 A 36 MESES

Informes Inmobiliaria Mon Robert, S.A de C.V.
Plaza de Alica Local 27-B
TEL. 3-28-84

Fuente Política

BERTHA ALVAREZ Las cosas se van a poner que arden. Y hoy se sabrá que tanto han prendido o si apenas se prenderán los chispazos. Pero que chispazos. Este 17 de septiembre los 19 alcaldes le darán la bienvenida a sus congenes, a la vez que oficialmente se hará la toma de protesta oficial y nacerá un nuevo municipio, el de Bahía de Banderas. Solo que los puntos negro en el arroz nunca falta, y el Colegio Electoral no apagó todas las cenizas de los sufragios constitucionales para el relevo municipal y en base a las amenazas persistentes de los partidos de oposición de tomar algunas alcaldias, las cosas podrían llegar a la violencia. El PFCRN tiene contemplado tomar Rosamorada, Ruíz y Acaponeta y realizar un plantón por tiempo indefinido en San Blas. Y porque se le adelantaron los del PRI, el PRD seguirá con sus marchas de protesta en Tuxpan, y aunque los dirigentes peredistas digan que no instarán actos de agresión, sus militantes aseguran lo contrario, "si no fuera que el doctor Aguirre nos lo pide, ummm, ya hubieramos puesto à los priístas en su lugar", dijo un perredista anónimo. Pero la historia asegura que los hechos dicen más que las palabras, y presidente del CDM de Tuxpan adelantando hechos señaló que este 15 pasado en Tuxpan cada alcalde triunfador, -uno oficial el otro perredista- supieron de que garganta salen más alaridos al conmemorar el grito de la Independencia; ah, porque los dos al mismo tiempo y uno frente al otro dieron el desgaste de cuerdas bucales para glorificar la Independencia. Si aquí en Tepic, cuando uno va a escuchar el grito; luego les contaremos, de eso no hay duda..... por otra parte los dirigentes de la Asociación Rural de Interes Colectivo (ARIC) de los tabaqueros y maiceros, galardoneando sus insignias están trabajando a marchas forzadas los primeros en la ciudad de México para concertar los nuevos precios de garantía, y los segundos financiados por la empresa privada PREVE rescatando las hectáreas de maíz que por falta de créditos, ahora tendrán quê sembrarse de frijol, y ambos están logrando que los financiamientos económicos les lleguen a los campesinos oportunamente, sin pintas o fachas políticas, que bueno que existan dos ARIC. Pero esto no quiere decir que cualquier ARIC que se forme será buena ya que el "calienta cabezas" y portador de los cobros extraordinarios, por representación, Ramón López Tirado, quiere formar la suya con los exproductores de la solanácea, que "voraz" ya le hayó el sabor a al caldo. Mucho ojo, señores exproductores de tabaco, si hoy les costó 25 mil pesos a cada uno, mañana, les saldrá con que el dollar ya subió.

Ensalada

Rosario A. Cambero V.

El día de ayer fue muy significativo para todos los tepicences, y es que el ingeniero Alejandro Rivas Curiel, asumió oficialmente la responsabilidad como presidente municipal del XXXII Ayuntamiento de Tepic.

Tuvimos la oportunidad de estar presentes, en primera instancia, en la conferencia de prensa que ofreció en un conocido hotel de esta ciudad capital, cubriendo este evento para los comentarios de esta columna, asi como para la transmisión que efectuamos en vivo y a control remoto por conducto de XETNC Radiodifusora Cultural de Gobierno del Estado -Radio Aztlán-, dirigido por su gerente general Miguel Curiel Aguilar y todo su equipo de colaboradores: Mayté Camarena, Mariana Delgado, Armando Ramírez y su servidora, entre otros compañeros.

Dentro de los apuntes que consideramos más sobresalientes, el ingeniero resaltó que "Tepic no es de Rivas Curiel, sino de todos, y juntos lograremos formar unos grandes ejércitos para transformar al municipio".

Al cuestionársele sobre el contenido de esta frase dijo que "al decir que Tepic no es mío, estoy exhortando a toda la población a unirse a trabajar conmigo, que colaboren, juntos podemos hacer más, a todos nos corresponde, pues todos somos ciudadanos".

Posteriormente a esta reunión con representantes de los diversos medios de comunicación, nos trasladamos a las instalaciones del Teatro del Pueblo, recinto oficial para todos los eventos de elemental trascendencia, en donde el Lic. Remigio Rosales Vega, presidente municipal de Tepic del período próximo pasado, presidió el acto de toma de protesta.

Asimismo el ejecutivo estatal, Lic. Celso Humberto Delgado Ramírez, dirigió un significativo mensaje a todos los ahí presentes y en particular al alcalde de Tepic, reiterándole el apoyo por parte de Gobierno del Estado y felicitándolo por su ardua labor, misma que comenzó a dar frutos desde su campaña.

Al finalizar la sesión solemne se escuchaban los aplausos y hasta porras para el ingeniero Rivas Curiel; es notable que su gente lo quiere de verdad. La música sonaba en todo su explendor, había globos, confeti tricolor, en fin... todo fue fiesta y aunque después se soltó un tremendo chubasco la ciudadanía continuaba sonriente y muy alegre.

Sin lugara a dudas el 17 de septiembre de 1990 es un día que quedará grabado en nuestras memorias por siempre, es una fecha que trae consigo muchas esperanzas y buenos propósitos, ¡Felicidades al XXXII Ayuntamiento de Tepic!, nuestros mejores deseos para un gran hombre, para Alejandro Rivas Curiel, ¡Tepic Arriba!.

AL no puede...

el Presidente de México definió que aceptar la soberanía obliga a definirse como un interlocutor activo en un mundo más competitivo, más vinculado, en plena recomposición, y se pronunció por una lationamérica unida, cuya voz se escuche con firmeza en el marco internacional y para que sus pueblos gocen de un desarrollo permanente y duradero.

En el patio central de Palacio Nacional, en una sobria ceremonia, el Presidente Salinas de Gortari y su esposa la señora Cecilia Occelli de Salinas dieron la bienvenida oficial a México al Presidente colombiano Gaviria Trujillo y su esposa la señora Ana Milena Múñoz de Gaviria.

En su discuso de bienvenida a los distinguidos visitantes, el Presidente de la República sostuvo que latinoamérica, el continente de la esperanza no puede rezagarse frente a la transformación mundial.

"Nuestras economías deben crecer, porque solo así podrán servir a las necesidades crecientes de nuestros pueblos; deben ampliar el horizonte de oportunidades, porque solo así florece la democracia y se conserva", subrayó el Presidente Salinas de Gortari.

Asimismo, señaló que México y Colombia cuentan con el sustento cultural de pasados milenarios, hechos a golpes de reciedumbre, pasión por la libertad y decisión de construir y defender la soberanía de nuestros pueblos.

Precisó que durante la visita del Doctor Gaviria Trujillo, ambas naciones podrán fortalecer el diálogo político, la cooperación económica y ampliar aún más la añeja conversación cultural.

En el patio central de Palacio Nacional, se interpretaron los himnos de ambas naciones; luego el primer mandatario pronunció el discurso oficial de bienvenida a los distinguidos visitantes y acto seguido se presentaron las respectivas comitivas.

Por su parte, el Presidente de Colombia Doctor César Javier Trujillo, afirmó que su nación comparte con México el ideal común de construir una América Latina unida, democrática, abierta al mundo y en pleno progreso económico y social, al tiempo que se pronunció por avanzar con nuestros paises hacia una etapa más fructífera de cooperación y concertación.

Hizo notar que pese a no tener una frontera común, México y Colombia son prácticamente vecinos en el Caribe y centroamérica; tienen unas economías con un importante sector energético vinculado al mercado internacional y, además, "juntos estamos comprometidos en ambiciosos esfuerzos de reforma económica y política", finalizó. (Comunicación social, Presidencia de la República).

Con unidad...

Dentro de su Plan municipal se contempla solucionar los problemas y demandas tanto del agua potable como del empedrado de este municipio; "éstos -dijo- con los retos a vencer".

Al hacer uso de la palabra, el representante del gobernador Celso Delgado, Luis Edmundo Flores, advirtió que para el avance y el progreso es necesaria la unidad y la solidaridad de los habitantes de este municipio.

Asimismo aseguró que el gobierno estatal continuará brindando apoyo a los municipios de la entidad, a fin de realizar el mayor número posible de obra pública.

El cabildo quedó integrado por Trinidad Huerta Ramos, Ma. de Jesús Carrillo, César Hernández, Ma. de Jesús Pérez de López, Irene García, Anatolio Barragán Castillo, Trinidad Bernal, Adalberto Castro Estradfa, Martín Pérez Ramos, José Ma. López Palomini, Martín López Arias y Silvino Silvestre Silva, éstos dos últimos, integrantes del PRD.

Por sólo $35,000 pesos
Viaje a todo el País
MEXICO
000124

Salidas todas las noches por Teléfonos de México vía Transpaís.

Ahora puede hablar en las noches a cualquier parte de la República por Larga Distancia a través del sistema Transpaís.

Un nuevo servicio de Larga Distancia Nacional en el que usted paga únicamente $ 35,000 pesos mensuales, por 60 minutos de uso sin importar las distancias, de las 8 de la noche a las 7:59 de la mañana, de lunes a sábado y todo el día el domingo.

Para contratar este servicio, llámenos de 8 a 20 hrs., al **740 03 30** o marque sin costo por **LADA 800 701 33**. Sólamente necesita proporcionarnos su nombre, dirección, número telefónico y el dígito verificador que aparece en su recibo a continuación de su número telefónico.

En su recibo aparecerá el cargo mensual por el uso de Transpaís

Facilitar la comunicación dentro del país es otro esfuerzo de Telmex.

TELMEX

Trabajamos para que usted diga BUENO

SE VENDE CASA HABITACION

308 mts. contruidos, 3 recámaras, 2 1/2 baños, recibidor, sala comedor, cocina, cuarto de servicio, patio área verde, terrasas. Fracc. Jardines de la Cruz, teléfono 3-85-97

Política en Serie

Por Carlos Balmori.

Pues como ya lo han dicho muchos conocedeores de la paciencia política, Rodolfo González Guevara "se tardó en darse cuenta de que nada tenía que hacer en el PRI", pero valió la pena ver la lucha de un hombre íntegro tratando de levantar a su partido desde las cenizas, donde lo han metido sus líderes corruptos, estos que pugnan porque se siga adelante con los sectores de donde sacan su "tajada" y sus prebandas. Y es que el "CEN del PRI", está fuera de la realidad que si piensa que todavía podrá recabar votos de sus sectores y olvide la lección de desánimo que se dio en todo el país en el 88, cuando no de repudio sectorial.

Pero el caso de la elección (Muy mala por cierto) que hiciera Carlos Salinas de Gortari entre González Guevara y gente como Fidel Velazquez, a quien por cierto llamó "mi amigo", se debe al nuevo plan piloto del sindicalismo mexicano ordenado desde el exterior, para que se cumpla fielmente con la doctrina oriental de producción, que más que cero errores es "cero conflictos" en los sitios de trabajo. De esta manera se derivó que el buen Agapito González Cavazos perdiera su sitio de confianza dentro de la CTM y así Matamoros quedara a disposición del que viene a aplacar los ánimos y las demandas de aumento salarial, que en meses pasados pusieron en jaque a las maquiladoras de la zona fronteriza. Yo no digo que Agapito sea bueno, pero no fue tan malo representando los intereses de la clase obrera. Y de Fidel no podemos decir lo mismo, a menos que seamos "La porra incondicional de la infamia".

Lo que no tiene nombre, es la nueva puntada de la PGR quien destacó a 20 agentes que se pongan a disposición de la Comisión Nacional de Derechos Humanos (Que sirve para dos cosas...), es decir Alvarez del Castillo que el dragón le ayude a San Jorge a combatir al dragón. ¡No jueguen!, con esa alianza en lugar de adelantar van a ir para atras en el esclarecimiento de los hechos, porque "perro no come perro".

Otra Secretaría que vive de la tinta y la saliva es SEDUE. Pareciera que su único propósito sea aliviar la contaminación de la ciudad más grande y contaminada del mundo a base de oficios, boletines y notas en donde se calma o se fabrica la calma con testimonios que no hacen desconfiar cada vez más las autoridades.

Y Bancarios del Japón. Los del Eximbank, con tal de financiarlos con 315 millones de dólares dicen que nuestros niveles de infición "no ponen en peligro a la población infantil".

Pues sera en Japón, porque aquí existen estudios en donde se asienta que la ciudad de México, tiene más contaminación que el mismo Tokio y los Angeles cuando se declararon zonas de desastre.

Por cierto, el D.F. está considerado entre las 11 zonas de desastre ecológico a nivel mundial. Pero a Camacho Solís ya le otorgaron el premio Internacional como "puntual" entre los que mayormente combaten el fenómeno. De seguro se lo dieron los industriales transnacionales, a quienes no se molesta.

Según los últimos informes de médicos de perinatología, neurologia y del hospital ABC, los niños de Guadalajara, Monterrey, Monclova, y el D.F., y Puebla, tiene en sangre niveles de plomo que no les permiten desarrollar sus facultades en aprendizaje y memoria. De tal modo que nuestras generaciones seguirán en el atraso académico, claro, sin contar con el "Plan de Educación", que rematará el descontento magisterial con paros y huelgas, debido a la improvisación que existe para ponerlo en marcha. (NOTIPRESS)

Lucha sin tregua a revendedores de boletos de todo tipo de espectáculos

Por Horacio cortina López.

Las autoridades del departamento del Distrito Federal acordaron que en sus 16 juridicciones políticas se le de lucha sin tregua a los revendedores de boletos de todo tipo de espectáculos.

Consideran los funcionarios que encabezan esa campaña que los revendedores encarecen la vida y privan a los habitantes de la gran urbe de asistir a funciones de muy variado tipo destinadas a proporcionar una diversión sana que mucho les hace falta.

Explican que los revendedores son intermediarios, que obtienen la mayor parte del boletaje de la mayoría de los espectáculos y que en el caso de la representación de obras teatrales, de funciones de opera y de ballet, así acomo en el caso de los conciertos, se podría afirmar que esos revendedores atentan en contra de la cultura, que se de debe hacer llegar al grueso de la comunidad.

Inspectores que conforman grupos especializados del DDF tendrán a su cargo dar esta lucha a los revendedores y se pide a la ciudadanía que denuncie los casos de reventa, porque debe poner un hasta aquí a esas actividades nocivas.

(NOTIPRESS)

La verdad duele e incomoda: Luis Echeverría y Vargas Llosa

Por Eduardo Moreno Laparede

Dos personajes de la literatura y la política, Mario Vargas Llosa, peruano y Luis Echeverría Alvarez, mexicano, vuelven a poner de bruces, contra la pared y en tela de juicio, la endeble sistema político mexicano, a sus integrantes y a la pretendida democracia que tanto se gestinó en la pasada Asamblea General del PRI en donde solo se habló de renovación y de modernización.

En primer término, Vargas LLosa, autor del famoso libro "Pataleón y las visitadoras", tocó la fibra más sensible de nuestros dinosaurios y bisoños políticos agrupados por conveniencia en el partido Revolucionario Institucional, al mencionar, sin querer queriendo, que: "Ni en la URSS, ni en la Cuba de Fidel Castro se aplica la dictadura como la que se nos impone en el país Azteca; que México es el ejemplo de la dictadura perfecta"...

Tal aseveración causó un profundo malestar no sólo en el delicado estómago del intelectual huehuenche, Octavio Paz, que siendo uno de los instrumentos más delicados de televisa hizo su entripado durante el encuentro de intelectuales dizque organizado por la revista "Vuelta", propiedad del mencionado hombre de letras, sino de todos aquellos funcionarios públicos que incrustados en el "sistema", incrédulos leyeron lo dicho por el escrito peruano cuando se trataba el tema: "El siglo XX: La Experiencia de la libertad" (?).

Unos días después, habiendo terminado la XIV Asamblea priísta entre vitones y porros y un mensaje muy directo para la oposición de Carlos Salinas de Gortari, hace sonar su nombre a pecho el ex-presidente de México, Luis Echeverría Alvarez diciendo que "La tradición en México es que el mandatario en turno elija a su sucesor" y que cuando a él tuvo que decidir a quien le sucedería en la silla presidencial: "Le costó mucho trabajo decidirse por el Lic. José López Portillo, para que no hubiera trastornos en el partido"(?).

Las reacciones no se hicieron esperar; a Mario Vargas LLosa los priístas le llamaron: "Resentido, ventajoso, idiota, amargado, indecente, fantasioso, acomplejado y mil calificativos más" que ahí quedan como testimonios palpables de un "sistema" en decadencia que se resiste a morir, pero sobre todo a abandonar el poder...

A Luis Echeverría Alvarez lo trataron más cortesmente aún los que se dijeron sus amigos e incondicionales cuando estuvo en el poder... los dirigentes de la oposición le aplaudieron afirmando que "había desnudado al sistema" y la opinión generalizada de los líderes obrero calificó de 'desacato' lo dicho por LEA en un momento en que nadie se lo esperaba.

Ahora bien, que dirá "Juan Pueblo" al respecto?... Por un lado, la opinión generalizada de los mexicanos es que efectivamente vivimos en una dictadura de partido en donde a la ciudadanía no se le toma en cuenta y lo dicho por Vargas LLosa es una verdad que aunque nos duela, debemos de reconocer... respecto a las declaraciones de LEA, aunque para nadie resultaba un secreto que por "tradición" el presidente en turno escoge a quien ocupará su lugar, es saludable escucharlo en boca de un ex-presidente que fué elegido también de "dedazo" y que pone al descubierto un secreto a voces conocido no sólo en México, sino en el mundo entero...

Y si se trata de hablar "a calzón quitado", sin pelos en la lengua, con palabras comunes y corrientes para que "Juan Pueblo" lo entienda, nos preguntamos "¿Cuál es el objeto llevar a cabo asambleas priístas si los militantes sólo se les usa para hacer bulla y elegir a [illegible] que se [illegible]"...¿Qué objeto tiene llevar a cabo farsas electorales elecciones presidenciales, gubernamentales, municipales, etc., si todos sabemos que el único voto que vale y cuenta es el del presidente de la República"... ¿Porqué gastar millonarias sumas de dinero que tanta falta hace para los pobres, en campañas electorales si en los Pinos ya se sabe quien será el sucesor?... ¿Qué objeto tienen los partidos de oposición en un país en que la democracia y a la Constitución Política de los Estados Unidos Mexicanos la practican un día sí y otro también?... ¿O será que ahora Carlos Salinas de Gortari está decidido a acabar con la "tradición" que todos sus antecesores han conservado?... ¿Será la "modernización" el espejismo de este sexenio, una verdad a medias o la verdadera degeneración de nuestro caduco y podrido "Sistema"?

De Llano, S.A. de C.V.
SOLICITA PERSONAL

--MASCULINO
--DE 18 A 22 AÑOS
--SECUNDARIA TERMINADA
--TIEMPO COMPLETO
--EXCELENTE PRESENTACION

INTERESADOS PRESENTARSE CON SOLICITUD LLENA Y FOTO RECIENTE EN AVENIDA MEXICO 17 NTE. CON EL SR. RAFAEL BELTRAN O CON EL SR. SERVANDO ACOSTA.

¿POR QUE ESPERAR?
LOS '91 YA LLEGARON

Los nuevos automóviles Chrysler 1991 son los primeros en incorporar el Convertidor Catalítico, que en combinación con el sistema de Inyección Electrónica de combustible, reduce sustancialmente la contaminación. Estos automóviles deben utilizar gasolina Extra o Magna Sin.

Maneje y sienta las ventajas de los nuevos automóviles Chrysler y camiones Dodge con su Distribuidor.

Motorautos de Nayarit, S. A. de C. V.

Motorautos de Nayarit, S.A. de C.V.
Insurgentes 779 Pte.
2-77-66 y 2-16-92

CHRYSLER
Dodge

Chrysler New Yorker, Phantom, Spirit, Shadow y camiones Dodge.

Vendo casa céntrica en oportunidad. Informes Tel. 2-08-84

CINEMAS INSURGENTES

SALA 1
"REPORTERA EN PELIGRO"
Es la número uno de las noticias. ¡Porque su vida amorosa es un desastre!
Horario: 3:40, 5:40, 7:40 y 9:40
Domingo desde la 1:40

SALA 2
"CARRERA DE LOCOS III"
Con Burt Reynolds, una divertida comedia para toda la familia
Horario: 4:00, 6:00, 7:50 y 9:40
Domingo desde las 2:00

TALLER MECANICO
De Juventino Gómez

Trabajo de Torno en General
Soldaduras Eléctricas y Aluminio
RECTIFICACION DE MOTORES
Rectificadora de Superficies [illegible]
Contamos con Prensa para 100 Toneladas

San Luis 44 Sur Casi Esquina con Abasolo

Teléfono 2-16-51

Y Protege Animales

Por Pedro López Díaz.

Pudiera ser que la ex actriz rancesa Brigitte Bardot tuviera azón en eso de trabajar por la defensa de los animales, pues nadie ignora que sobre ellos descaran muchos el peso de la crueldad más acendrada, lo que en en verdad despierta en el ánimo de cualquiera cierta conmiseración y fan por defenderlos. Las noticias dicen que hace unos días dirigió una carta al presidente de Francia, Francois Mitterrand, protestando por la muerte de 700 ovejas, acusando a los ganaderos y matanceros del rastro, de cobardía y crueldad. Los animalitos fueron sacrificados en un intento de las autoridades de economía del país, por abaratar la carne para el consumo alimenticio.

Ya se sabe que son muchísimas las gentes que están de acuerdo con las luchas que patrocina esta mujer de protección a los animales. Comenzó con los delfines, siguió con las ballenas, ahora se mete con las ovejas y ya no tarda en entrarle con las vacas; de manera que si sus embates siguen, tendientes a proteger todo cuanto tenga vida, y lo hace con el singular éxito que va logrando hasta ahora, pudiera verse la humanidad privada en ingerir la proteína animal, y después hasta vitaminas y proteínas de origen vegetal, al considerarse que también las pobrecitas plantas tienen vida, y en consecuencia, según la Bardot, también tienen derechos que los hombres deberán defenderle, o exponerse a ser calificados de cobardes y crueles.

En algo tenía que ocuparse la excélebre actriz después de renunciar a sus actividades del cine, donde tuvo tantos años. El desempleo y la holganza fueron los que seguramente le hicieron pensar en defender a los animalitos como la causa noble en que debía empeñarse. Cuando ella tuvo demasiadas ocupaciones en su carrera artística, no tenía tiempo, ni deseos de entretenerse en algo más que no fuera lo lucrativo de su actividad. Pero es bueno y positivo que distraiga en algo sus ocios, porque la holganza es mala consejera y pudiera llegar hasta los extremos que las actrices norteamericanas cuando son desplazadas, que se dan al alcoholismo; ella a proteger animales.

Es claro que a la humanidad en general, le agradaría más que protegiera niños; hay muchísimos en Baifra muriéndose de hambre; millones de ellos careciendo de sus padres por la orfandad en que los deja la guerra en diversas partes del mundo; niños que no pueden ser educados, alimentados, ni curados de sus enfermedades.

No hay duda en que si la Bardot dedicará su actividad protectora a los niños en lugar de los animalitos, la humanidad se lo agradecería más. Pero su vocación la induce hacía los irracionales, y cosa peor fuera que ni ellos se ocupara; otros se encargarán de los niños desnutridos, enfermos y pobres. Al fin y al cabo, los animalitos también necesitan de alguien que se ocupe de ellos. Y para esto son la Bardot y unos pocos más excéntricos que hay por todas partes del mundo.

ARCA
VIAJES Y
EXCURSIONES
LA AGENCIA DE VIAJES MAS EFICIENTE EN NAYARIT
VENGAN CON NOSOTROS
ACAPULCO
en los mejores HOTELES
4 días desde $ 705,373 incluyendo
avión, hotel y alimentos
CARIBE
El Mejor Crucero con el Mejor Ambiente
8 Días Desde $ 866 US., incluyendo
avión, travesía y alimentos
TENEMOS
Los mejores
PAQUETES
a los mejores
PRECIOS!
aproveche
2x1
vuelos
INTERNACIONALES
CREDITO
y OFERTAS
CONSULTENOS HOY MISMO
2-51-57 y 2-10-40
Salidas: Desde Guadalajara...
LE CONSEGUIMOS CUALQUIER PAQUETE O EXCURSION
DENTRO Y FUERA DEL PAIS
Horario corrido y servicio a domicilio y foraneo Lerdo 12 - A Ote.

Un cuento sangriento

Por Ricardo Elizondo Elizondo

Voy a contar una historia sangrienta. Vivían en la mítica Atenas dos princesas, llamadas una Procné y la otra Filomela, hijas ambas del rey Pandión.

Acaeció entonces una guerra, por causas de fronteras, entre Atenas y su vecina Tebas, lucha que Atenas consigue ganar gracias a la intervención del tracio Tereo, por lo cual, y en agradecimiento, le es entregada a la princesa Procné en matrimonio.

Luego del tiempo justo nació un hijo de esta unión. (Yo creo, por lo que devino después, que este matrimonio nunca fue avenido ni se tuvieron pizca de amor).

Resulta que Tereo, casado ya con Procné, empezó a alentar en su pecho -y en otras partes- profunda ansia amorosa por la hermana de su esposa, la princesa Filomela.

Un día -los cronistas no explican cómo exactamente se dieron los hechos- Tereo se hizo el encontradizo con su cuñada, hubo batalla, la fuerza bruta se impuso y finalmente violó a Filomela, y, en el colmo de la crueldad, le cortó la lengua para que no puediera quejarse ni denunciarlo.

Sin embargo, la dañada Filomela se pasó quién sabe que tanto tiempo bordando la infame tragedia en un paño, que hizo llegar a su hermana Procné, esposa del vil Tereo y reina de Tracia.

No hay palabras suficientes en el mundo para descubrir la furia de la reina al enterarse. Era tanta, dicen, que sudó verde y la piel se le volvió como de bronce oxidado y los ojos de pez muerto.

Tanta indignación coraje la cegó, al extremo de anhelar la peor de las venganzas para su marido, y de entre todas las posibles, eligió la más desalmada.

Mató al hijo que había tenido con el violador Tereo y, una vez dividido el cadáver en trozos de apetecible tamaño, lo cocinó con arte y gusto y lo presentó en delicioso banquete a su pérfido marido. Inmediatamente fue por Filomela y huyeron ambas.

Para cuando Tereo descubrió el crimen ya había digerido a su propio hijo; como queria -que gente tan sanguinaria, tomó un machete y se fue a perseguir por las lomas a la malvada mujer, y a su deseada cuñada, la lengua mocha Filomela.

En eso andaba, persiguiéndolas por entre las piedras, cuando, ya casi a punto de machetear a las hermanas, los diosos, quién sabe por qué, se apiadaron de las dos mujeres y las transforman, a Procén en golondrina y a Filomela en ruiseñor.

Algunos dicen que fue al otro lado, que Procné fue el ruiseñor y Filomena la golondrina, como no hubo testigos presenciales, no hay manera de saber exactamente cuál versión de la correcta, asi que esa es una discusión inútil y bizantina.

Tereo, a su vez, también fue transformado, pero él en un pájaro que acá en México quién sabe cómo se llamará, pero que en España le dicen abubilla, y que es una especie de cuevo rojizo, encopetado y apestoso a carroña.

Y con tales sucedidos, sin más explicación, termina el cuento. Total, que luego de su crueldad, como castigo (¿premio?) todos fueron metamorfoseados, en un acto que más parece capricho y ganas de juego que actitud divina, porque eso de volver golondrina a la asesina de su propio hijo, y ruiseñor a la cuñada deslenguada, pues está lejos de ser correcto y justo, digo yo...

XEROX

Copiadoras Xerox para bajo volumen:

¡Ligeras y flexibles!

Si su negocio requiere hasta 4,000 copias mensuales, las **copiadoras Xerox de bajo volumen** son la mejor solución, por ser equipos pequeños ¡que trabajan a lo grande!

Su calidad de copiado es comparable con la de las copiadoras de mayor tamaño, y su diseño compacto le permite ubicarlas dondequiera...¡y hasta llevarlas con usted! Además, son fáciles de operar y libres de mantenimiento hasta por tres años. Están disponibles en 2 modelos: la copiadora Maratón 1012 y la práctica copiadora 5008, de nuestra Serie 50, ambas en versiones standard o con capacidad de reducción y ampliación de documentos.

Conózcalas y compruebe que al adquirir cualquier producto Xerox usted recibe un equipo de la más alta calidad, respaldado por una poderosa infraestructura de atención y servicio técnico, disponibilidad constante de materiales, partes y accesorios genuinos, y la solidez y prestigio de una organización líder, a sus órdenes en todo el país.

¿Quién dice que Xerox sólo es copiadoras?

Para recibir una demostración de los equipos y mayor información, llame a su Concesionario Xerox en Tepic, Nay. a los Tels.: 216-86 y 246-04.

Team Xerox.
Creando soluciones... nadie ha llegado tan lejos.

XEROX,® Maratón, 1012 y 5008 son marcas registradas de Xerox Corporation usadas por Xerox Mexicana como representante autorizado.

Censo de la población indígena

Por Pedro Montes de Oca.

Con el propósito de coadyuvar en resolver la problemática que enfrentan los grupos, pertenecientes a 39 etnias, que residen en la ciudad de México, la Asamblea de representantes del D.F (ARDF) propuso que en primer termino se realice un censo de la población indígena radicada en la capital de la República, a fin de que se pueda responder a las necesidades.

Como segundo punto, se sugiere que el departamento del D.F., en concertación con las instancias involucradas, instale en terminales de autobuses y ferrocariles módulos de orientación, información y atención al indígena migrante, lo que permitirá conocer las causas que provocaron su decisión de trasladarse al Distrito Federal.

Asimismo, se solicita establecer mecanismos de orientación legal para los grupos, mediante la creación de la Procuraduría de asuntos indígenas para el D.F., organismo que brindara apoyo jurídico de gestoria para la atención de problemas de orden legal.

Por su parte, Miriam Jure Cejin, Asambleista por el PRI, dijo que la mayoría de los programas y acciones en favor de las comunidades indígenas se han decidido sin el conocimiento de los grupos étnicos.

Precisó que es urgente estudiar, analizar y presentar iniciativas que favorezcan el reconocimiento de la personalidad jurídica de los indígenas como tales, dentro del marco de constitución política.

Comentó también que es necesario alentar y apoyar proyectos y programas productivos, que fortalezcan la economía de los inmigrantes indígenas, además que crearse centros de capacitación de tecnología indígenas para que los jóvenes no pierdan las habilidades que les han sido legadas por generaciones.

Propuso la creación de cooperativas para la comercialización y producción artesanal; el otorgamiento de becas de capacitación y establecer bolsas de trabajo que permitan a los indígenas inmigrantes encontrar, de manera rápida, un medio de subsistencia.

(NOTIPRESS)

EN TEPIC...
PUEBLA
VERACRUZ
COLIMA
DURANGO
LERDO
POZA RICA
CULIACAN
TAMPICO
HAMBURGUESAS
GUADALAJARA
TUXPAN
BUFALO
Orgullosamente mexicanas!
TORREON
Coca-Cola
INVITA
JALAPA
- HAMBURGUESAS GIGANTES AL CARBON
- PIZZAS
- PAPAS A LA FRANCESA
CUADRA DE LA ALAMEDA.
AV. INSURGENTES No. 280 Pte.

REFACCIONARIA
GUTIERREZ
Extenso Surtido en
Refacciones
A los Mejores Precios
INSURGENTES Y SAN JUAN

Meridiano De Nayarit
Tepic, Nayarit, martes 18 de septiembre de 1990
Miguel Soto Cebreros

Deportiva

• RECTIFICACIONES DE NAYARIT •
AV. INSURGENTES Y SAN JUAN TEL. 2-64-08 Y 2-64-08
EN MOTORES, RG
RECTIFICACION
PROFESIONAL.
Para todas las marcas en general...

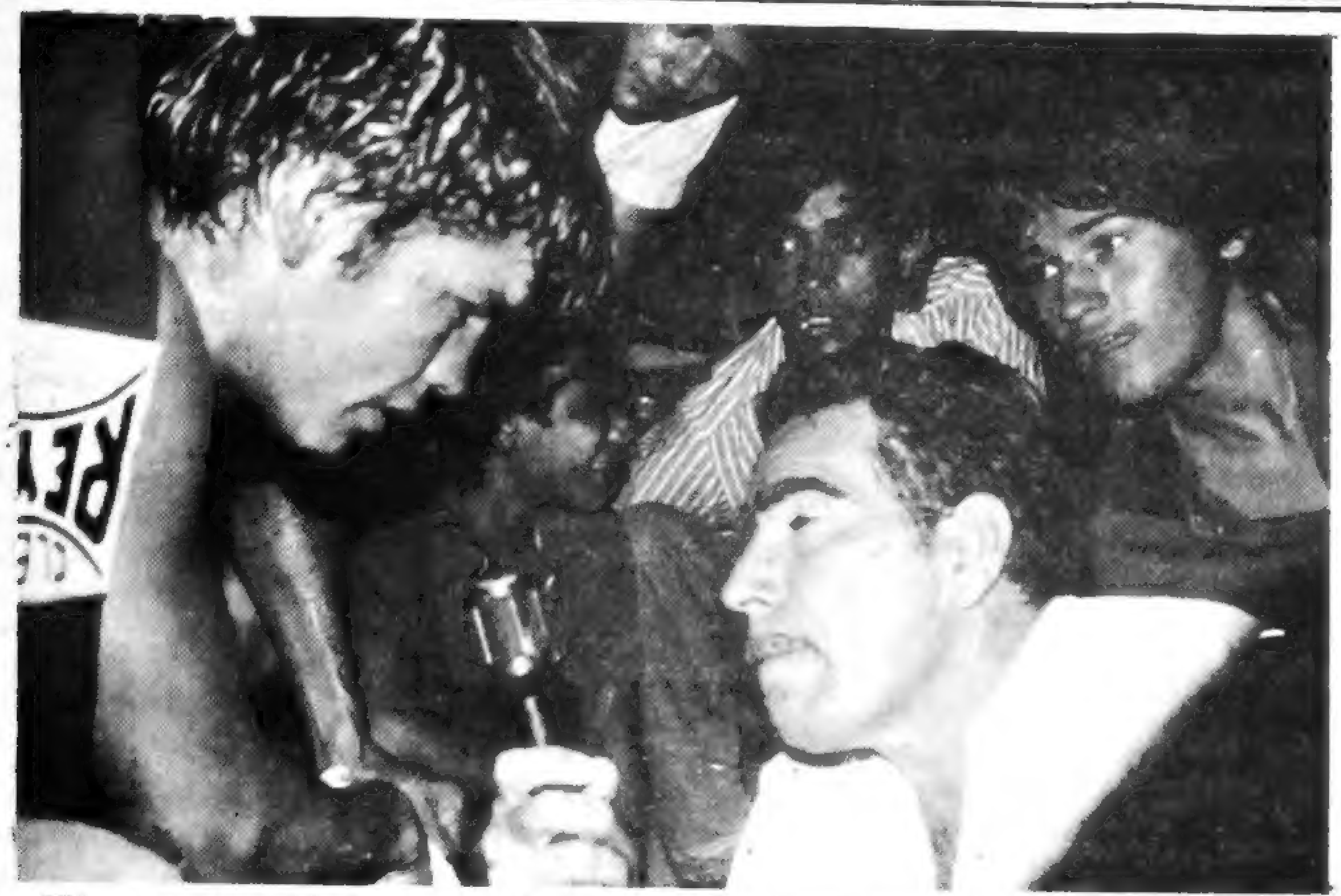

El boxeo amateur, debe jugar un papel muy importante en Nayarit y podríamos ver buenas peleas en la próxima feria de la mexicanidad (Foto: GHIMAR).

En la Costa hay muy buenos peleadores

En la costa hemos tenido muy buenos peleadores desde hace muchos años, y como usted recordará, de Ruíz; surgió el diamante negro, de Botadero; el indio Fernández, de Coamiles Mar Castellanos, de Peñitas el Cachorro Medina, de la Libertad Macario Tovar y tantos peleadores más.

La Comisión de Box debe seguir. Manuel Sánchez junto con el licenciado Remigio Rosales Vega ha terminado su periódo, pero ahí tiene a Benito Lemus y al Profesor Melesio; que con sus conocimientos y difusión de este deporte deben levantarlo como lo hicierón antes que el plastas Sánchez ocupará este puesto, y también lo hizo bien.

Los planes del Licenciado Melesio Piña son hacer un regional o bien un Pre-Nacional de Boxeo en Tepic, y si contamos con buenos peleadores, todo es cuestión de trabajar con ellos. Aquí se pueden sacar unos 10, y enfrentarlos a los que hay en la costa. Todo octubre tiene para organizar este torneo, pues en noviembre será la fiesta Cultural de la Mexicanidad, y ya deben tener una respuesta para este evento.

Lo principal es, que ahora con el nuevo presidente Municipal, se elija a la nueva Comisión de Box, y como ellos tienen experiencia, no tendrán problemas ponerse de a cuerdo con manejadores y peleadores de la costa.

Un Ring improvisado, guantes, Arena Azteca, Prepa uno, ungrupo de gente que quiere cooperar Así se debe iniciar la busca de buenos prospectos en el torneo de los barrios, para sacar buenos peleadores.

En las colonias hay afición a este deporte. Todo lo que ustedes deben hacer, es comunicarse con los manejadores Antonio Figueroa, Carlos González y Evaristo Huerta, y poner un horario para comenzar a entrenar.

La Comisión de box seguirá reuniendose en el nilo con el Sr. Manuel Sánchez, pues la relación de los compañeros Benito Lemus y el Profesor Melesio son buenas, y el boxeo seguirá buscando superación.

Cual barrio o cual colonia es la más populoar en el boxeo de los barrios?

Muy pronto nos daremos cuenta, cuando se inscriban en la comisión de Box allá en "En nilo" por calle Durango entre Zaragoza y Amado Nervo.

Los Coras a Jalisco

Buen marcador sacaron los coras de San Rafael, allá por Tlaquepaque, donde vencieron 1-0 a los Gallos del Jalisco, con Golazo de Paco Becerra. El deportivo está jugando bien, y esos dos puntos que saco de visitante, le darán mayor confianza y buscar otros tres, para este viernes que reciba al Yucatán en la cancha del Bellavista.

Fueron muchos los aficionados de Tepic, y también los que radican en Guadalajara, quienes apoyaron a los Coras el sábado anterior. Así dan ganas de jugar, y así se les debe apoyar en todos los partidos.

Los coras entrenarán martes y miércoles a las 11.00 de la mañana en la cancha de Bellavista, para conocer bien el terreno, que por cierto luce bien, nos tocó jugar el pasado domingo, y no esta muy alto el pasto, el partido contra el Yucatán será a las 3.30 de la tarde, y será transmitido como todos los juegos, por radio Aztlan.

El Dr. Miguel Angel Castellanos presidente del Club, estuvo el domingo pasado en Bellavista y se vió acompañado de su inseparable amigo Antonio Caja Valadez. Estuvieron platicando con el Pichi Miramontes presidente del club y se llegó a un arreglo. Bellavista una gran cartera del fut-bol, y su club, prestan el estadio para esta semana a los coras, mientras se recupera lentamente el engramado del estadio olímpico.

Los Coras con dos días de entrenamiento estarán bien, y como continúan entrenando a Rubén Zavala, es casi un hecho que se llegue a un arreglo con el club. Nosotros tanto en el programa de las 5.45 de la tarde que transmite diario en "Radio Aztlan" así como en esta sección deportiva, lo hemos repetido en muchas ocasiones, solo el Tainín Chávez y Paco Becerra son los jugadores que tiran a gol, y como Zavala se distingue por esta buena decisión y puntería, pues sigue siendo una pieza importante que continúa haciendo falta al equipo. Pues todos sabemos, que es el medio que gana balones, los lleva, juega marcas, hace buenas jugadas y tira [illegible] ser que [illegible] en este encuentro, para lo que respecta a su [illegible] deportiva, que le pongan una [illegible] extra cuando se arregle económicamente con el club.

Puerto Vallarta a la Liga del Noroeste

Los Delfines de Puerto Vallarta vuelven este invierno a la Liga del Noroeste y es casi un hecho; que tengan convenio de trabajo con los tuneros de San Luis de la liga mexicana.

Jesús Torres Barrón presidente de este club descanso una temporada al igual que los tecos. Estos no han mostrado interés en participar, porque es muy lejos viajar a estas plazas y además; la meta de los Tecos es ocupar un lugar de algún equipo de la liga mexicana, y tener un equipo filial en el bajio.

Puerto Vallarta es un caso muy especial, pues si hay algún equipo campeonísimo en la historia de la liga del noroeste, estos son los delfines de Puerto Vallarta, y además son más taquilleros que los Tecos en este circuito.

En estos días, se dará a conocer en donde y que día será la entrevista que tengan los integrantes del Comite Directivo de la liga del Noroeste, encabezados por los señores Enrique Echeverría, Rodolfo Domínguez y Martín Lizarraga. Los tres hombres de Beisbol, representan al campeon Santiago, a los camaroneros de Tecuala y Cafeteros de Tepic, así como a los demás equipos que forman este beis-bol de invierno.

Esta entrevista debe ser con los Presidentes de las dos ligas. Mexicanas del Pacifico que todavia dirige el Dr. Lerma y la liga mexicana que esta bajo la dirección de Don Rogelio Trejo Cisneros. La liga invernal del noroeste tiene interes en esta reunión, pues de ello depende que este circuito siga con vida, pues va de por medio, la cantidad de jugadores que enviaran los equipos de esas dos ligas.

El beis-bol del noroeste según hablo en la reunión anterior, podrá contar con 20 peloteros por equipo, cinco jugadores serán de calidad Liga Mexicana y Pacifico, y 12 de otras ligas de mexico, llamese Norte de Sonora, Tabasqueña y del Bajio.

El cuerpo de umpires también tendrá gente de experiencia, y de los ocho jueces que vengan cuatro son de la liga mexicana, y los otros de diferentes ligas profesionales de México. Como se dará cuenta el aficionado, la liga del noroeste comienza a tener comentarios de sus directivos, y todo depende de la próxima reunión con las dos más fuertes ligas profesionales de México, para volver a tener buena pelota en Tepic.

Los Coritas solo pudieron empatar ante el Cd. Guzmán

Los Coritas del Deportivo Tepic y el Cd. Guzmán dieron un partido regular, en donde la chancha afecto a las dos oncenas.

Se vieron lentos los dos equipos, y mostraron cansancio en la segunda parte producto de la cancha pesada, pero que se vió en buenas condiciones allá en Cigarrera la Moderna. El ciudad Guzmán mostro hechuras de buen equipo, y fue el premio en cansarce en la segunda etapa, y los Nayaritas pudieron golear, pero fallaron. Edi López, Marcelino Torres y Luis Salazar tuvieron oportunidad de anotar, pero fallarón, como todos los que salen a buscar el gol.

Por el equipo de Cd. Guzmán se vio muy bien sus defensas centrales López y Gerardo Sanchez. Siempre bien colocados marcando anticipadamente y dirigiendo bien a sus laterales. El Cd. Guzmán jugo con el Deportivo Nayarit, así abierto con un 4-3-3 y como dijimos en la transmisión por Radio Aztlan- quien tuviera mejor condición iba a ganar, pero los coritas no pudieron ralizar

Cd. Guzmán tiene buenos delanteros como Angel Luna y Javier Muñiz, y lograron hacer buenos avances, pero también Rodolfo con este empate llega a 7 puntos por 5 del equipo de Quirino Alcantar.

Bajo la dirección de Felix Real que tuvo a Felipe Delgado y Silverio González por las bandas, el Cd. Guzmán jugó con Luis Zuñiga bajo los postes.

En las defensas Jaime García, Rafael López, Gerardo Sánchez y Javier Alfaro. En la media cancha se vieron bien Pedro Alcantar, Martín Jimenez y Oswaldo Frias. En el ataque Juan Carlos González, Angel Luna y Francisco Javier Muñiz. Todos estos jugadores que tienen como Técnico a Don Horacio Lugo, son originarios de Cd. Guzmán y de sus alrededores.

Por los coritas que entrena Quirino Alcantar Juan Ramirez estuvo en los postes, y se vió mucho portero para Tercera División. En las defensas el Campeón Martinez, Rodolfo, Cesar Razón y el Chapas Ramirez.

En la media cancha Toño García, Miguel Bernal y Edi López. En el ataque Marcelino Torres, Luis Salazar y Julio Orozco. Hubo dos cambios por los Coritas. Tavo Altamirano entró por Julio Orozco el del Ejido, y Roberto por Cesar Razón.

Descuentos en
GRANDE
¡Y planes de financiamiento!
En tractores John Deere
nacionales e importados.
Tractor 2755 Turbo 8%
Tractores Importados 18%

Su distribuidor John Deere tiene el plan de venta que más se ajuste a su presupuesto: Pago inmediato, contado o en financiamiento. Todo ello con atractivos descuentos, dependiendo del modelo del tractor.
Para que usted adquiera los tractores más confiables y productivos del mercado, su Distribuidor John Deere está siempre cerca de usted, con el mejor servicio, el más extenso surtido de refacciones y la más completa línea de maquinaria agrícola. Visítelo hoy mismo y adquiera su tractor John Deere.

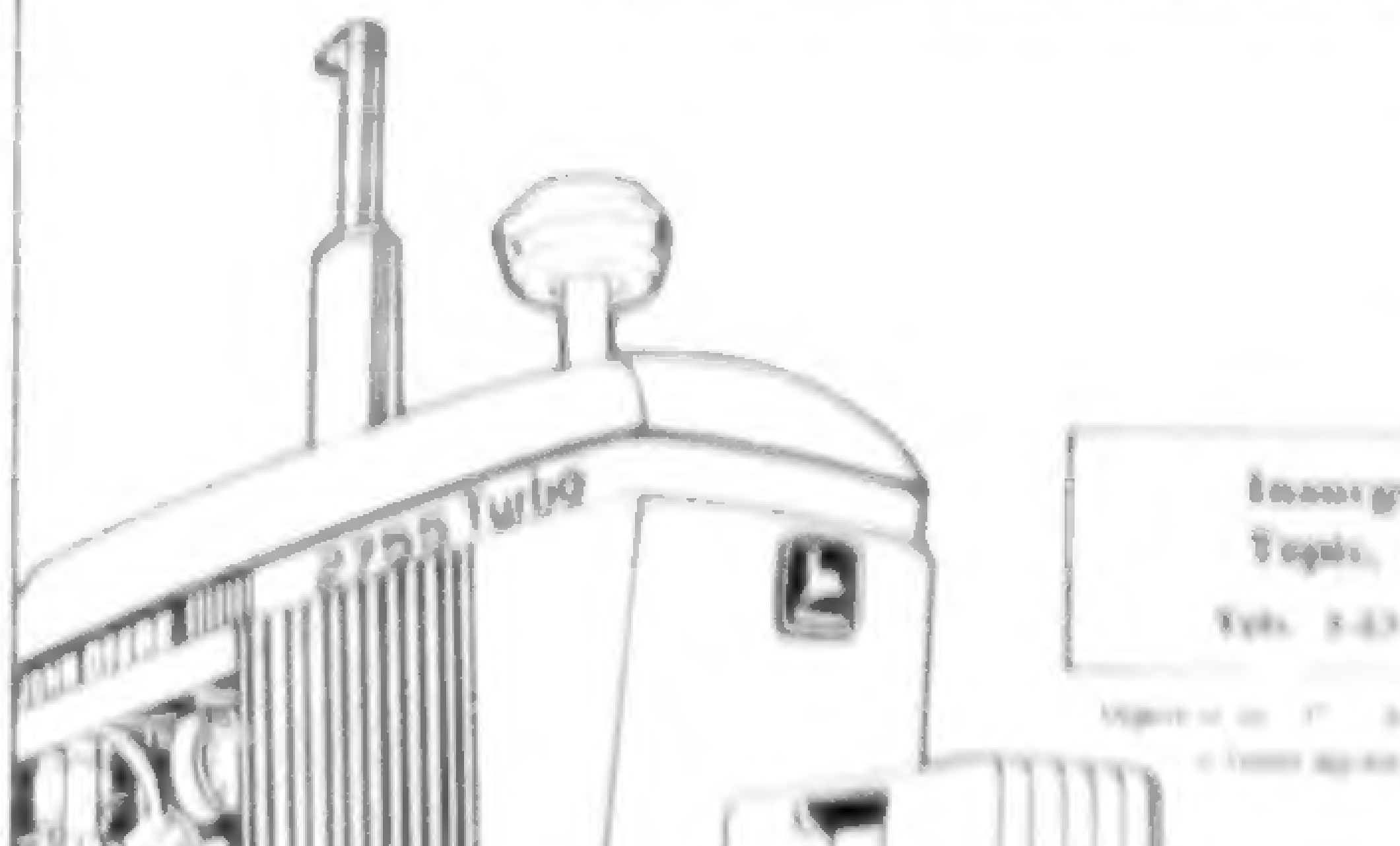

Insurgentes [illegible]
Tepic, Nay.
Tels. 3-43-35 [illegible]
[illegible]

VENDO TERRENO
10 X 50
Por calle Morelos y calle 2. Informes Tel. 2-47-51 y 2-01-45 con el Sr. Altamirano. Con buena parte cimentada: $ 30,000,,000.00

Ayuda a oprimidos

WASHINGTON – El programa de Visitantes Internacional, que este año celebra su quincuagésimo aniversario, "les ha dado a los participantes de las naciones oprimidas una oportunidad de conocer la libertad y el gobierno propio", dice el Presidente Bush.

En una proclama que designa a septiembre como "Mes de los visitantes Internacional, 1990", dijo el Presidente que "un número notable de aquellas personas que han ayudado a que se produzca un cambio constructivo en Europa Oriental han sido visitantes.

Afirmó que la extraordinaria generosidad del pueblo norteamericano ha asegurado el éxito del programa patrocinado por el Servicio Informativo y Cultural de Estados Unidos (USIS).

A continuación la traducción extraoficial del texto de la proclama de Bush, firmada el 22 de agosto:

Durante 20 años, los norteamericanos de todas partes de Estados Unidos les ha dado la bienvenida en sus comunidades, lugares de trabajo y hogares a los participantes en el Programa de Visitantes Internacionales. A través de este programa, que patrocina el Servicio Informativo y Cultural de Estados Unidos, los actuales y futuros líderes extranjeros han podido disfrutar de una orientación profesional y Cultural en nuestro país. La extraordinaria generosidad del pueblo norteamericano, su disposición a compartir no sólo sus conocimientos y destrezas sino también el tejido mismo de sus vidas diarias, han asegurado el notable éxito del Programa de Visitantes Internacionales.

Más de 800.000 norteamericanos, en comunidades de todos los estados, han ofrecido voluntariamente, su tiempo para garantizar que los participantes en el programa reciban un cálida bienvenida en Estados Unidos. los Voluntarios ayudan allí a responder a las preguntas de nuestros huéspedes y, a su vez, les dan a nuestros huéspedes la oportunidad de compatir con nosotros una importante perspectiva interior de sus tierras natales.

A través del Programa de Visitantes Internacionales nuestros niños han podido aprender más acerca de otros pueblos y sus culturas; los educadores norteamericanos y los hombres de negocios han podido establecer contactos valiosos con sus contrapartes extranjeras. De modo claro, nuestro interés nacional ha quedado bien servido por la tradición norteamericana de hospitalidad y franqueza sobre la que se basa el programa.

Desde su cración en 1940, el Programa de Visitantes Internacional les ha dado a los participantes de las naciones oprimidas una oportunidad de conocer la libertad y el gobierno propio. al hacerlo así, no sólo ha fortalecido sus sentimientos de esperanza, sino que también los ha ayudado a adquirir los conocimientos y destrezas necesarios para promover el desarrollo de la democracia en sus propios países. De hecho, un número notable de aquellas personas que han ayudado a que se produzca un cambio constructivo en Europa Oriental han sido visitantes internaciones.

Durante sus visitas aquí, vieron cómo funciona la democracia y aprendierón que la libertad política y económica es la clave de la paz y la prosperidad reales y duraderas.

El Programa de Visitantes Internacionales, hecho posible por la generosa ayuda voluntaria de ciudadanos de todo el país, ha ayudado a promover una mayor comprensión y cooperación entre Estados Unidos y otras naciones. Estos conocimientos de respeto y buena voluntad mutuos permitirán a los líderes, tanto del sector público como del privado, continuar construyendo relaciones significativas con sus contrapartes de todo el mundo.

El congreso, mediante la Resolución conjunta del Senado 248, ha designado a septiembre de 1990 como "Mes de los Visitantes Internacionales", y ha autorizado y requerido del presidente que emita una proclama en observancia de este mes.

Por tanto, yo, George Bush, presidente de los Estados Unidos de América, proclamo por la presente a septiembre de 1990 Mes de los Visitantes Internacionales. Invito al pueblo de Estados Unidos a Observar este mes con ceremonias y actos apropiados, destinados a reconocer en el Programa de Visitantes Internacionales un recurso valioso para promover los contactos personales directos que pueden llevar una mayor comprensión y cooperación entre las naciones.

En prueba de lo cual firmo en este vigésimo segundo día de agosto, en el año de Nuestro Señor mil novecientos noventa, y de la Independencia de los Estados Unidos de América el bicentésimo décimoquinto.

El dedazo nunca terminará: PAN-PARM

Por Gerardo Villalba

"Yo creo que a Luis Echeverría Alvarez ya le destaparon el cerebro porque es la primera verdad que ha dicho en toda su vida, además pienso que debe tener mucho cuidado con lo que declara ya que está descubriendo lo que él mismo manejó alguna vez",

afirmó el diputado Alberto Pérez Fontecha.

El legislador parmista continuó hablando, con respecto a la declaración del expresidente Luis Echeverría referente a que cada presidente nombra a su sucesor, y dijo que definitivamente el dedazo nunca se podrá erradicar y prueba de ello es lo que ocurrió recientemente en el Estado de México, donde el PRI designó a los candidatos que más tarde fuerón impugnados por las bases priístas.

"Esta situación nos da gusto, porque a nosotros nos ha dejado el camino muy fácil para poder ganar las votaciones de la entidad mexiquense".

El diputado parmista también expresó su preocupación por el hecho de que el PRI imponga a sus candidatos. "Ya que lógicamente correremos la misma suerte el próximo 11 de noviembre" cuando se eliga el congreso local y los presidentes municipales del estado de México.

Por otra parte, Pérez Fontecha señaló que esta acción confirma lo expresado por los parmistas en el sentido de que la Asamblea del PRI "era sólo un teatro para que se quedaran Colosio y Rodríguez Barrera", lo cual ha sido un paso importante para que el partido oficial viva sus últimos días y firme su sepultura.

Para concluir, el legislador manifestó que la tradición de pasarse la estafeta continuará, "ya que el presidente en turno tiene que nombrar al sucesor para que le pueda tapar todo lo que hizo anteriormente". (NOTIPRESS)

Aceptan crudo iraquí Rumania y La Habana

WASHINGTON.- Cuba y Rumania concertaron acuerdos petroleros con Iraq, dice un informe del Departamento de Estado norteamericano. Varias compañías están tratando de continuar comerciando con Bagdad en desafío de las sanciones impuestas por las Naciones Unidas, agrega el informe, facilitado a la prensa.

El informe sobre los esfuerzos realizados para eludir el embargo fue dado a conocer, mientras aumenta la preocupación de que las sanciones pongan en peligro el bienestar de iraquíes inocentes.

En algunos países de Europa oriental están tratando también de mantener sus ventas militares a Iraq, según el texto del Departamento de Estado.

Cuba, que hace frente a una escasez sustancial de petróleos debido a la reducción en los suministros soviéticos ha recibido un embarque de crudo de Bagdad después de las sanciones impuestas por Naciones Unidas hace cinco semanas, añade el informe.

Hace sólo dos semanas, Cuba anunció drásticas medidas de conservación de energía para compensar la pérdida de unos dos millones de toneladas en los suministros que recibe de la Unión Soviética.

El informe dice que Rumania espera recibir indirectamente petróleo de Iraq.

El gobierno rumano expresó el deseo de enviar alimentos y medicamentos a los rumanos atrapados en Iràq.

También se informa que la escasez de productos aumenta cada vez más en ese país.

50 organizaciones sindicales contra Farell Cubillas

POR: PEDRO MONTES DE OCA

El Frente Sindical Unitario está empeñado en que se destituya al secretario del Trabajo y Previsión Social (STYPS), Arsenio Farell Cubillas, por que esta recabando firmas de sindicatos independientes y oficiales en todo el país, informó Pablo Sandoval Ramírez, secretario de Organización del Sindicato Unico Nacional de Trabajadores Universitarios (SUNTU), al señalar que ya han reunido más de 800 mil rúbricas para lograr este propósito.

En el marco del primer encuentro nacional de organizaciones sindicales y sociales que fue inaugurado en las instalaciones de la confederación obrera revolucionaria (COR), el dirigente sindical señaló que cuando se reuna un millón de formas estas serán presentadas al presidente de la República.

El líder del SUNTU dijo que la arbitraria y propatronal política laboral llevada a cabo por Farell Cubillas obliga a las organizaciones sindicales a mantener y reforzar su unidad, así como a realizar acciones dentro de la legalidad, que los defiende de "Farelazos" y otro tipo de violaciones a sus derechos gremiales.

Informó que el centro de acopio de las firmas son el plantón que durante más de un año mantienen en la avenida Insurgentes y Reforma los músicos democráticos, quienes son una muestra más del atropello de la política laboral, así como las oficinas de la COR, el STUMAN y el FAT.

Por otra parte, el secretario de organización del SUNTU precisó que el primer encuentro nacional de organizaciones sindicales y sociales es muestra de un "real" y "sólido" apoyo a la confederación obrera revolucionaria que el lunes próximo acudirá a la audiencia constitucional donde se habrá de decidir sobre el amparo que presentó la central contra el ya famoso "Farelazo".

(NOTIPRESS)

DR. JUAN JAVIER ELIAS MARTINEZ

Medicina General, Cirugía, Partos, Niños.

Urgencias las 24 Hrs.

Consultas: Lunes a Sábado de 9 a 14 hrs. y de 16 a 20 Hrs.

Rafael Buelna # 141 Pte. Col. Morelos
Tel. 3-17-40
Tepic, Nayarit.

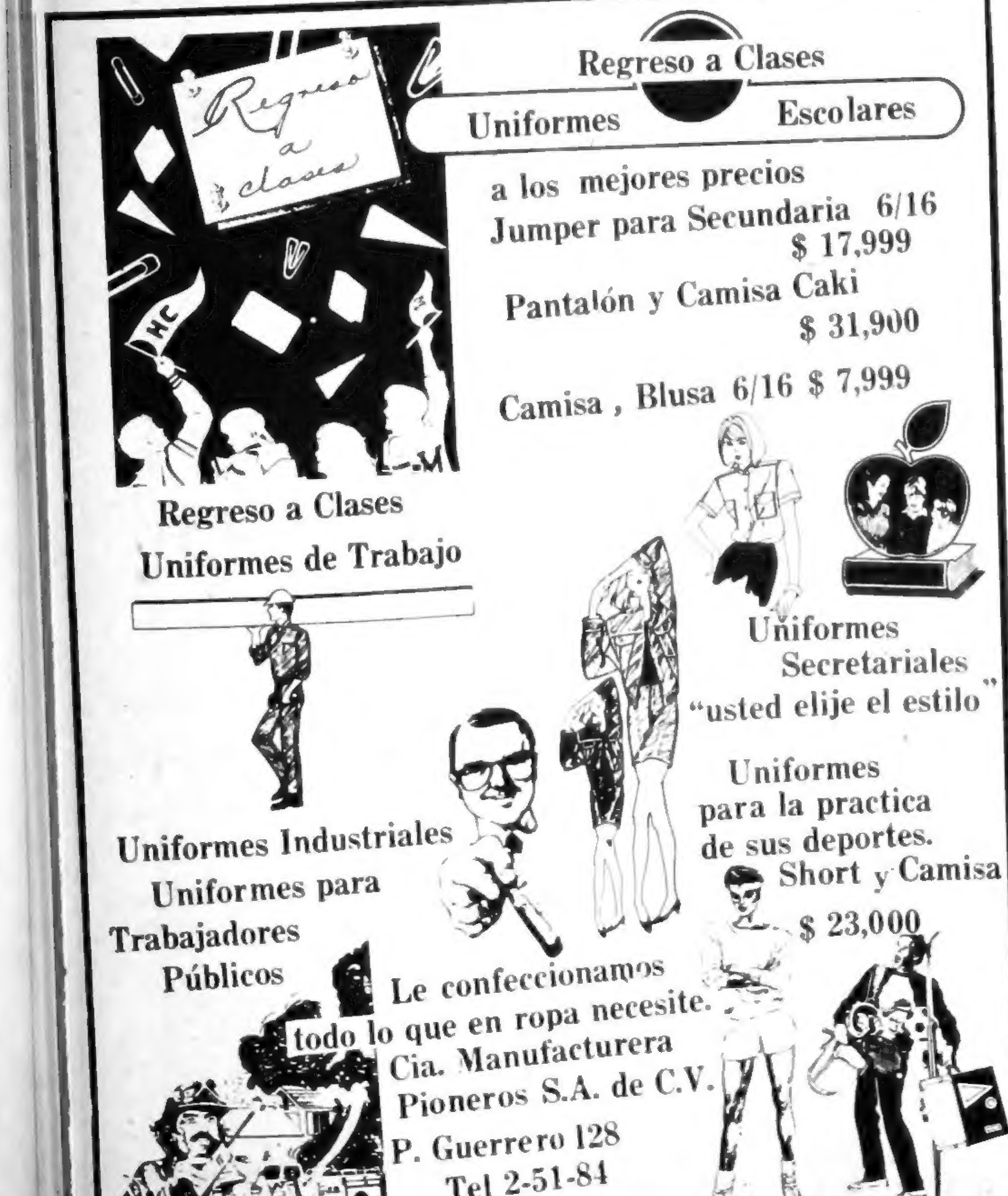
Regreso a Clases
Uniformes Escolares
a los mejores precios
Jumper para Secundaria 6/16
$ 17,999
Pantalón y Camisa Caki
$ 31,900
Camisa, Blusa 6/16 $ 7,999
Regreso a Clases
Uniformes de Trabajo
Uniformes Secretariales
"usted elije el estilo"
Uniformes para la practica de sus deportes.
Short y Camisa
$ 23,000
Uniformes Industriales
Uniformes para Trabajadores Públicos
Le confeccionamos todo lo que en ropa necesite.
Cia. Manufacturera Pioneros S.A. de C.V.
P. Guerrero 128
Tel 2-51-84

No sabes COMPUTACION? –

Microinformatica de Occidente y Microinformatica Integral de Nayarit. se complacen en invitar a todas aquellas personas interesadas en aprender el manejo de las PC. A sus siguientes cursos de capacitacion :

1) CURSO SISTEMA OPERATIVO(MS-DOS)
a) INTRODUCCION AL MANEJO DE PC.
b) CARACTERISTICAS DEL SIST. OPERATIVO.
c) COMANDOS DE MANEJO DE ARCHIVOS
d) COMANDOS DE MANEJO DE DISCOS.

2) CURSO LOTUS 1-2-3 (BASICO)
a) DESCRIPCION Y MANEJO DE LA HOJA DE CALCULO
b) COMANDOS Y SUBCOMANDOS DE LOTUS 1-2-3.

3) CURSO DE dBASE III PLUS (INTERMEDIO)
a) CARACTERISTICAS Y FUNCIONES DEL PAQUETE
b) CREACION DE ESTRUCTURAS Y CAPTURA DE INFORMACION
c) DISENO DE PANTALLAS.
d) ELBORACION E IMPRESION DE REPORTES.

4) Asesoria sobre cualquier necesidad de su empresa .

FECHA DE INICIO: *3 de septiembre de 1990.*
HORARIOS DISPONIBLES: (LUNES A VIERNES 2 HRS DIARIAS)

MS-DOS : 10-12 AM.
LOTUS : 4-6 PM.
dBASE III PLUS : 12-2 PM.

MAYORES INFORMES EN:

Microinformatica Integral de Nayarit S.A.
Av. Juarez 273 Ote.
Tel. 3-50-08

Desprendimiento de retina

La retina y su función

La retina es una delicada capa transparente de tejido, compuesta de varias capas de células nerviosas, localizada cubriendo la superficie interna de la pared posterior del ojo.

Estas capas de células nerviosas de la retina captan los rayos de luz que entran al ojo.

Hay una sustancia transparente semisólida que en ocasiones es un poco líquida, llamada vítreo, la cual llena casi todo el espacio dentro del ojo.

La función de la retina es similar a la película de una cámara, como resultado de un proceso complejo químico, la luz es transformada en energía eléctrica, estos impulsos nerviosos electrónicos son trasmitidos al cerebro por el nervio óptico, el cerebro interpreta estos impulsos como una imagen visual o sea la visión.

Desprendimiento de retina.

Al desprenderse la retina, se produce su separación de la pared posterior del ojo y se forma una capa de líquido.

La mayoría de los desprendimientos ocurren espontáneamente cuando el vítreo se encoge y tracciona la retina produciendo uno o más agujeros o desgarros.

El líquido del vítreo se va a filtrar a través del agujero o desgarro y se acumula por detrás de la retina, desprendiéndola.

Los síntomas producidos por la retracción del vítreo son: destellos de luces, seguidos por la aparición brusca de manchas negras en formas de telarañas flotando.

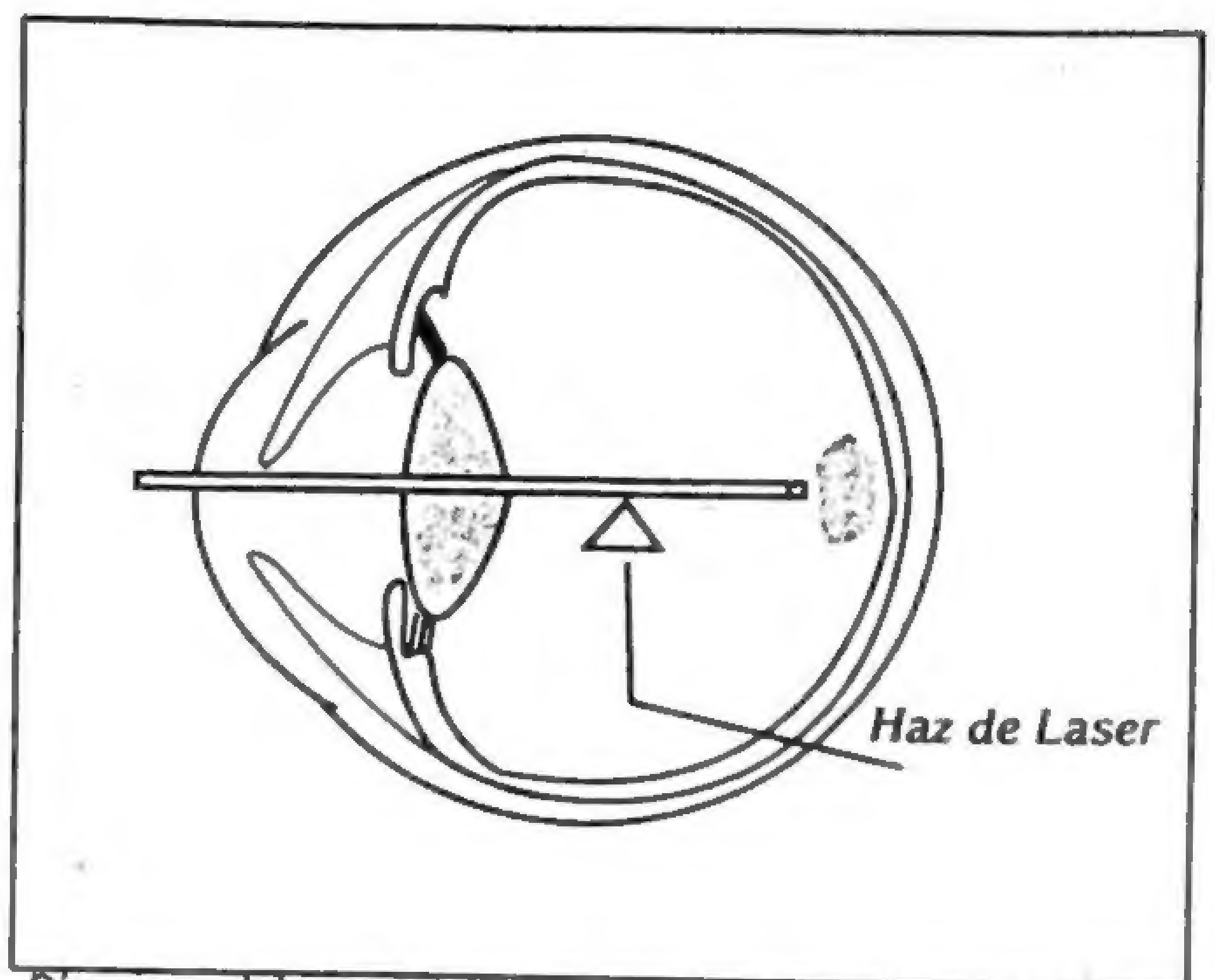

Diagrama del tratamiento con laser en un desprendimiento de retina.

En el caso de que el desprendimiento ocurra, una cortina o sombra puede aparecer bruscamente y cubrir una porción del campo de visión.

En el caso de personas con miopía alta o que hayan recibido algún traumatismo en sus ojos y se les detecta algún agujero o desgarre, se puede prevenir el desprendimiento de retina, con tratamiento relativamente sencillo y seguro como la fotocoagulación laser, con la cual no se requiere anestesia y no es necesario internar al paciente.

Tratamiento de la ruptura de la retina

La fotocoagulación laser es un procedimiento sencillo, en el que se enfoca el haz de laser a través de la pupila hasta la zona de lesión de la retina, en este paso se regula la intensidad y cantidad de disparos que se aplican alrededor de la lesión, produciendo un tejido de cicatrización que sella el desprendimiento.

La detección temprana y el tratamiento de los desgarres o agujeros sobretodo en personas miopes altos, puede prevenir que se produzcan desprendimientos de retina, de esta forma la persona se puede incorporar rápidamente a sus actividades diarias.

También existe la cirugía para corregir el desprendimiento de la retina, en estos casos se utiliza un parche de esponja de silicona o silicona sólida, o una banda alrededor, todos son colocados por fuera de la capa externa del ojo.

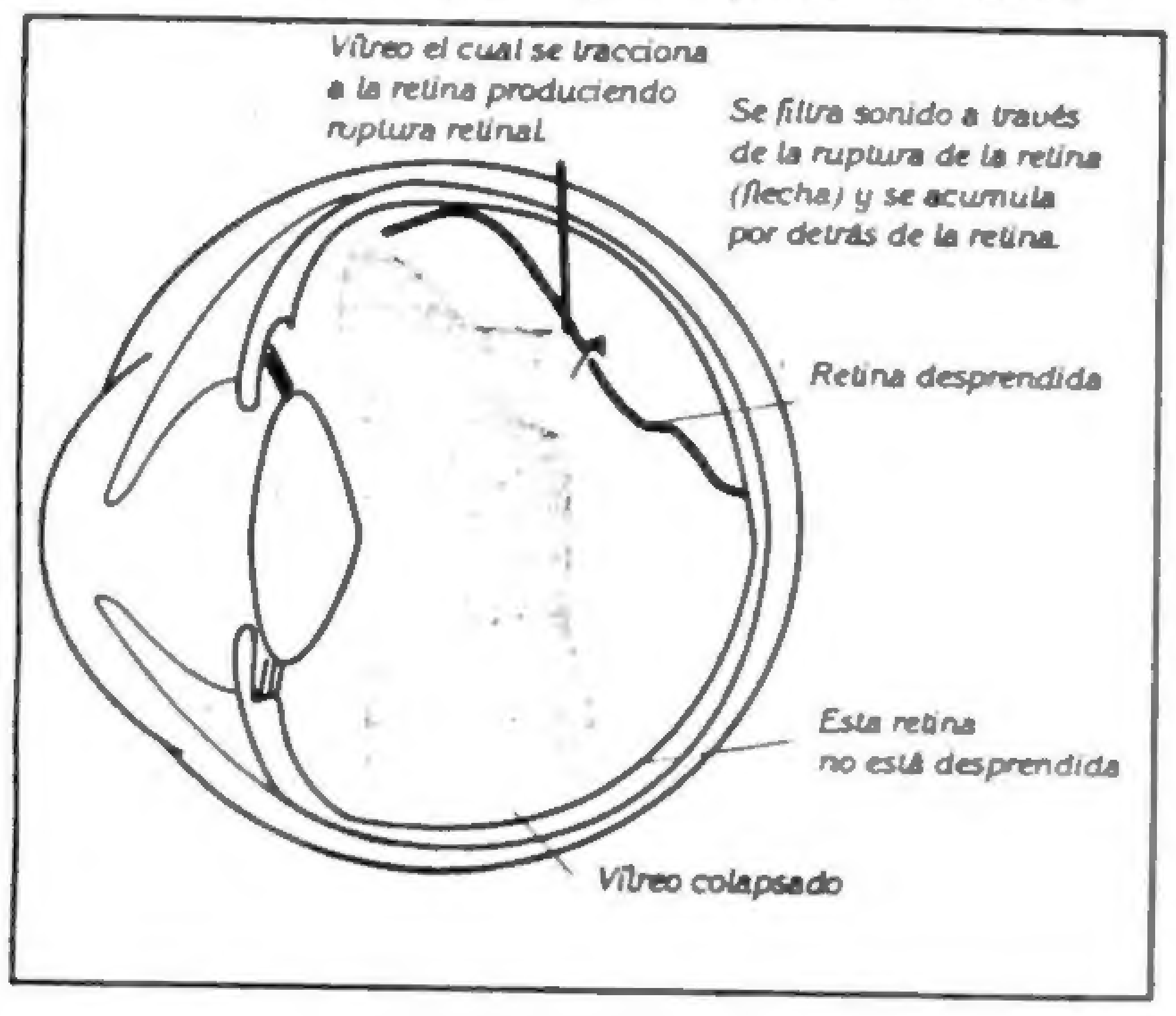
Vítreo el cual se tracciona a la retina produciendo ruptura retinal
Se filtra sonido a través de la ruptura de la retina (flecha) y se acumula por detrás de la retina.
Retina desprendida
Esta retina no está desprendida
Vítreo colapsado

Diagrama que muestra el desprendimiento de la retina.

Desarrollan tecnología hidropónica

Por Mercedes Castro.

Está listo el primer paquete tecnológico mexicano para producir industrial de hortalizas de jitomate y lechuga para ser comercializado, aseguró el Doctor Lino Perea Flores, responsable de dicho proyecto que ha sido realizado por el Consejo Nacional de Ciencia y Tecnología (CONACYT).

El Doctor Perea, anunció que ya existen inversionistas que están interesados en adquirir la citada tecnología, resultado de un proyecto de desarrollo tecnológico de riesgo compartido.

El citado proyecto está basado en la hidroponia, sistema para producir vegetales que no requieren grandes extensiones de tierra, y permite multiplicar el número de cosechas por año y rendimiento por planta; además de reactivar un ahorro hasta de un 98 por ciento en agua y fertilizantes.

Esta nueva tecnología podría desarrollarse en zonas turísticas costeras, y como un subproducto del proyecto ya mencionado ha sido el desarrollo de un curso de hidroponia para el público en general, así como la implementación de invernadero hidropónicos caseros para la producción de hortalizas en patios y azoteas.

Finalmente, el Dr. Perea dijo que la agricultura mundial evolucionará en los próximos años hacia la hidroponia, ya que evita la contaminación derivada del uso de fertilizantes nitrogenados, no requiere destruir bosques, ni insecticidas.

Los abortos representan un serio problema

POR: HORACIO CORTINA LOPEZ

Médicos, sociólogos y psicólogos de la Secretaría de Salud junto con autoridades de la Universidad Autónoma Metropolitana consideran que en México se práctica anualmente un millón de abortos clandestinos y esto representa un grave problema de salud pública para el país.

En conferencia de prensa el sociólogo Luis de la Barrera de la UAM informó que había realizado profundos estudios sobre este tema y que efectivamente se estima que suman miles las mujeres que acuden a la peligrosa y nociva práctica del aborto para no tener hijos que no desean y que por lo general se trata de jóvenes mujeres cuyas edades van de los 14 a los 28 años.

Es grave el problema, señala, porque las mujeres acuden ante comadronas para que les provoquen los citados abortos y en la mayoría de los casos cuando bien les va presentan severas infecciones de los órganos genitales y de la matriz, lo que les causa esterilidad y otros problemas que pueden degenerar en peritonitis y conducir a la muerte.

Por su parte el doctor Armando Galle Gay jefe de enseñanza de la Unidad de Ginecobstetricia de la SSA expresó que si bien no se cuenta con una legislación en relación con el aborto las mujeres debían acudir a diversas unidades de salud para ser examinadas y dijo que sería prudente ver la posibilidad de que la población se eduque y no acuda a la práctica nociva de referencia.

(NOTIPRESS)

GENERAL TIRE MR
MOOG

En Suspensión, Alineación y Balanceo

Autopartes y servicios de Insurgentes, S.A. de C.V.

"Somos los Primeros"

Calidad y eficiente servicio nos respaldan

AV. INSURGENTES 232 OTE. TELS. 340-13 Y 340-06

"REFACCIONES"

En Autopartes de Insurgentes las tenemos

Av. Insurgentes 243 Ote. Tel. 310-23

De lunes a viernes de 9 a 14 Hrs.
y 16 a 19 Hrs.
sábados 9 a 14 Hrs.

¡VISITENOS!

¡ALFOMBRAS!

¡Que no le den gato por liebre!

Exija la marca, calidad y color que le ofrecen. ¡Que no lo engañen! Depósitos de ALFOMBRAS del pueblo S.A. de C.V. DISTRIBUIDOR UNICO y EXCLUSIVO de la prestigiada y reconocida marca la Fábrica de ALFOMBRAS del país, se pone a sus órdenes con su auténtica y exclusiva calidad.

Vencedor (económico base sencilla)–$ 22,765.00 M2

GRANPRIX (económica doble base) ____ $28,035.00 *
MARATON (Pelo rizo, trafico medio alto)__ $37,560.00 *
ACUARELA (Grabada, rasurada y moteada) __ $43,480.00 *
MONTECARLO(Rasurada lisa, pelo medio y brillo $41,185.00 *
ESPLENDOR (lisa, pelo medio alto, y brillo _ $47,950.00 *
SPECTRUM (lisa, rasurada, pelo medio y brillo $55,460.00 *
SCALA (lisa, pelo medio, de lujo y brillo _ $64,875.00 *
POLO (Pelo medio alto, de lujo lisa y brillo $78,775.00 *
BELDAD (Pelo alto de lujo, lisa y brillo __ $97,905.00 *

Mayoreo y menudeo y,
¡Aquí si hay!

Totalmente instaladas, incluye bajo alfombra, tirilla, mano de obra e IVA.

¿ASOMBROSO, VERDAD?

COMPRUEBELO

TAMBIEN CONTAMOS CON UN EXTENSO SURTIDO EN
Tapices, congoleums, loseta para piso, cortinas, etc. etc.
Tenemos para los señores tapiceros la auténtica y original alfombra automotriz a $ 18,000.00 metro lineal de 1.80 mts. de ancho, incluye IVA

RECUERDE ¡ALFOMBRAR NO CUESTA CARO!
Claro, si su compra la realiza en
DEPOSITOS DE ALFOMBRAS DEL PUEBLO, SA DE CV
AV. INSURGENTES PTE. 800 (FRENTE A VOLKSWAGEN)
FRACC. ESTADIOS
TELS. 2-99-66 Y 2-99-80

Aceptamos sus tarjetas de crédito sin cargo adicional. Presupuestos gratis a domicilio y sin compromiso.
Precios especiales a: constructores, hoteles, bancos y decoradores.

Disfrute el sabor de México en una rica crema de tomate

¡Qué mejor que una sopa mexicana para reconfortar el ánimo! Disfrute las fiestas del mes patrio con las sugerencias de Mario Alberto López, chef del Club Campestre

PREPARACION

Pase los tomates por agua hirviendo por 3 minutos. Retírelos y quíteles la piel. Pártalos a la mitad y exprímalos. Guarde el jugo. Licue la pulpa, el jugo y el 1/2 litro de consomé.

Aparte, derrita la mantequilla y agregue el ajo, el chile en polvo, tomillo, laurel y deje por espacio de un minuto. Agregue la harina y mezcle muy bien todos los ingredientes con un batidor moviendo suavemente.

Agregue la pimienta, 1/2 litro de consomé. Siga batiendo y agregando sal al gusto y el tomate licuado. Deje hervir por 15 minutos y agregue la crema. Ponga a fuego lento por 10 minutos y listo. Decore con aguacate, queso y perejil.

Crema de frijol

Por Mario Alberto Lopez
(8 porciones)

1/2 kilo de frijol cocido
1 litro de caldo de frijol
1/2 litro de crema
3 dientes ó 15 gramos de ajo finamente picado
1 pieza de tomate rojo sin piel, ni semillas, ni jugo, finamente picado
1 cucharada ó 15 gramos de cebolla, finamente picada
1 pieza ó 10 gramos de chile pasilla, finamente picado
1/2 barra de mantequilla
Sal, al gusto
150 gramos de queso panela (cortado en cuadros pequeños)

PREPARACION

Licue el frijol cocido con el caldo. En una sartén, derrita la mantequilla y agregue el ajo, la cebolla y el chile. Espere 5 minutos y agregue el tomate. Deje 5 minutos y agregue lo licuado bien colado. Agregue crema y sal. Espere 15 minutos.

Decore con el queso o con crema. Para lograr el efecto de la "Nueva cocina Mexicana" corte el queso en figuras o vierta unas gotas de crema sobre la sopa y luego trate de extenderlas con un palillo para lograr las formas deseadas.

Sopa de tortilla

8 tortillas cortadas en tiras
6 tazas de caldo de pollo
2 tomates
2 dientes de ajo
1 trozo de cebolla
1 rama de epazote
1/2 taza de queso rallado
1 aguacate
Chicharrón
Crema
Chile pasilla
Aceite para freír
Sal, al gusto

PREPARACION

Fría las tortillas hasta que se doren. Apártelas y fría el chile. Licue los tomates con los ajos y el trozo de cebolla. En una cazuela, fríalos hasta que sazonen.

Agregue el caldo, las tortillas fritas y el epazote. Hierva unos momentos y sirva caliente.

Cada comensal agregará al gusto, chile, aguacate, crema, queso rallado y trozos de chicharrón.

Crema de flor de calabaza y apio

Por Mario Alberto López
(8 porciones)

1 lata de flor de calabaza o 1 kilo de flor natural, cocida y escurrida
3 ramitas de apio
1 1/4 barra ó 100 gramos de mantequilla
4 cucharadas ó 100 gramos de harina
1 onza de vino blanco
1/2 cucharadita ó 10 gramos de pimienta blanca
1/2 litro de crema
1 litro de leche
1 pizca de consomé de pollo en polvo
Sal, al gusto

PREPARACION

Licue la flor de calabaza con 1/2 litro de leche. Aparte, derrita la mantequilla y agregue el apio limpio y rebanado en medias lunas. Agregue sal y pimienta. Deje 5 minutos y agregue harina y posteriormente el consomé en polvo y el vino. Deje a que reduzca y agregue el licuado de flor de calabaza y el 1/2 litro de leche. Bata suavemente. Deje hervir y agregue la crema. Espere 15 minutos y listo.

Crema de calabacita

Por Mario Alberto López
(8 porciones)

600 gramos de calabacitas tiernas
1 litro de consomé de pollo
1 barra de mantequilla
4 cucharadas ó 100 gramos de harina
1/2 litro de crema
Sal y pimienta, al gusto
Un chorrito de color vegetal verde

PREPARACION

Cueza las calabacitas en agua. Después licuelas con el consomé. Aparte, derrita la mantequilla. Agregue harina y mueva suavemente con el batidor de mano. Agregue sal y pimienta y lo licuado. Deje a que hierva y agregue la crema y el color verde. Espere 10 minutos y listo.

Caldillo de Sonora

Por Martha Chapa y Martha Ortiz

75 gramos de manteca de cerdo
1 cebolla pequeña, picada
2 dientes de ajo, picados
2 tomates asados y pelados
2 chiles verdes asados, pelados, desvenados y cortados en rajas
250 gramos de machaca de res
1 1/2 litros de consomé de res
Sal, al gusto
1 rama de cilantro
8 huevos

PREPARACION

En la manteca caliente acitrono la cebolla y el ajo. Después agrego el tomate y el chile; enseguida añado la machaca. Lo dejo cocinar unos cinco minutos. Vierto el consomé, salpimento y agrego el cilantro. Cuando el caldillo comienza a hervir, estrello los huevos uno a uno y dejo que se cuezan dentro del caldillo.

Nota. Para que la presentación de este platillo resulte más atractiva he sustituido los huevos de gallina por huevos de codorniz que coloco al final, al servir en platos individuales.

Pozole

Por Martha Chapa y Martha Ortiz

1 kilo de maíz descabezado para pozole
Agua, la necesaria
2 kilos de espinazo de cerdo
1 cebolla morada, grande
8 dientes de ajo
Sal, al gusto
1 cucharadita de semillas de cilantro
1 cucharadita de orégano seco
Pimienta entera, al gusto
4 chiles pasilla remojados y desvenados

Guarnición

Cebolla picada
Hojas de lechuga picada
Limones en cuartos
Rábanos en rodajas
Chile piquín
Orégano seco
Cilantro fresco
Tostadas

PREPARACION

Cuezo el maíz en bastante agua, hasta que reviente. Agrego el espinazo de cerdo, cuando suaviza la carne, añado la cebolla morada, los dientes de ajo, la sal, las semillas de orégano, la pimienta entera y los chiles pasilla licuados. Dejo cocinar hasta que la carne esté bien cocida.

Al ofrecer este platillo, presento la cebolla la lechuga, los limones, los rábanos, el chile piquín, el orégano, el cilantro y las tostadas, para que el comensal se sirva a gusto.

Crema de garbanzo

Por Martha Chapa y Martha Ortiz

1 cebolla pequeña, picada
1/4 taza de aceite
500 gramos de garbanzos cocidos y pelados
1 tomate pequeño, asado y pelado
2 chiles chipotles adobados
4 tazas de consomé de pollo
1 taza de crema espesa
Sal, al gusto
Pimienta, al gusto
Chiles secos, para adornar

PREPARACION

Acitrono la cebolla en el aceite caliente, añado los garbanzos, el tomate y los chiles, frío ligeramente. Dejo enfriar y licuo con el consomé. Cuelo y vierto la mezcla en una olla a fuego manso; cuando suelta el hervor integro perfectamente la crema y salpimento. Dejo que se caliente, ya sin permitir que hierva y adorno con los chiles secos al servir.

Variante. Algunas veces sustituyo el garbanzo por frijol azufrado.

MADUROC S. de R.L. de C.V.
MADERAS DE TODAS CLASES.
MADERERIA ASERRADERO
ZACATECAS 430 NTE. DOM CONOCIDO
TEL: 208-84 EL AHUACATE
TEPIC, NAY.
SERVICIO A DOMICILIO

DR. JOSE MATA REYNOSO
MEDICO CIRUJANO TRAUMATOLOGO
ORTOPEDISTA
FRACTURAS * LUXACIONES * INFECCIONES
OSEAS Y PSEUDOARTROSIS *
INSTITUTO NACIONAL DE ORTOPEDIA UNAM
AV. MEXICO No. 9 SUR TEL 2-20-61 TEPIC, NAY.

¡VIVA SEPTIEMBRE CON EUZKADI!

AHORROS DE FIESTA EN LA COMPRA DE SUS LLANTAS

Euzkadi Radial T/A

PBP 235/70 R15

RIN 15 PARA AUTOS GRANDES Y PICK-UP

DE $ 282,300 A SOLO

$ 207,000

Hay muchas medidas con grandes ahorros, compruébelo.

Euzkadi Radial T/A
PROMOCION VALIDA HASTA SEPTIEMBRE 29 DE 1990 Ó AGOTAR EXIST. NO INCL. IVA SOLO EFECTIVO
VISITE A SU DISTRIBUIDOR:
Servillantas del nayar
sa de c. v.
P. SANCHEZ Y ABASOLO - TEPIC, NAYARIT-
C.P. 63000 - TEL. 3-52-52 Y 3-62-22

Podría Hussein evadir embargo comercial

Aunque Iraq pueda evadir parte del embargo decretado por las naciones Unidas se envía su petróleo a Irán, este país no aceptará más de 350 mil barriles diarios, cuando el crudo de Iraq y Kuwait juntos supera los cuatro millones de barriles por día.

La producción iraquí es de 2 millones 800 mil barriles diarios y la de Kuwait de un millón 500 mil, aunque ésta última no se puede tener en cuenta por el momento porque los campos de petróleo fueron cerrados el día de la invasión, el pasado 2 de agosto.

Irán, en cambio, tiene sólo una capacidad máxima de producción de entre 300 mil y 350 mil barriles diarios y por ello no ha podido aceptar el aumento decidido en la última reunión de la OPEP en Viena.

La república islámina está dispuesta a cobrar en petróleo -extraoficialmente- los alimentos y medicinas que ya ha enunciado que enviará a iraq, pero no puede aceptar más cantidad de la que puede producir para no despertar sospechas y las consiguientes represalias por parte de la comunidad internacional.

La visita a Teherán que concluyeron el pasado lunes los ministros de Asuntos Exteriores y del Petróleo de Iraq, Arek Aziz e Isam Abd Al Rahim Al Shalabi, respectivamente, tuvo como fin casi exclusivo esta petición.

Aunque los medios de comunicación iraníes soslayaron la cuestión, el ministro iraquí del Petróleo se reunió en varias ocasiones con su colega del Gobierno de Teherán, Gholamreza Akazade.

Que la tentativa tuvo éxito lo demuestran las palabras de Terek Aziz, que antes de partir de Teherán declaró que el resultado de la visita fue positivo, serio, práctico y amistoso.

Pero el máximo de 350 mil barriles diarios, aunque permitirá respirar a Iraq, no podrá compensar todas las necesidades derivadas del embargo puesto que el barril tendrá que ser vendido a un precio mucho más bajo que el del mercado de crudo, para permitir a Irán obtener benficios.

Incluso si evade parcialmente el embargo, irak no podrá dar salida a los más de cuatro millones de barriles diarios que puede producir junto con Kuwait, por lo que el presidente iraquí, Sadamm Hussein, anunció el lunes que está dispuesto a regalar el patróleo a los países del Tercer Mundo.

La única condición que pone Iraq para entregar ese petróleo, añadio Hussein, es que estos países se hagan cargo del transporte e indiquen exactamente las cantidades de crudo que desean.

La concesión de petróleo gratuito no se relaciona con la postura que cada país haya podido adoptar con respecto al embargo decretado por las Naciones Unidas contra Iraq, porque respetamos la opinión de los países y los pueblos, afirmó Sadam Hussein.

Numerosos países del Tercer Mundo han sufrido un serio revés en sus economías debido al aumento del precio del Petróleo y al cumplimiento del embargo decretado por la ONU.

Fabricará Argentina autos en Brasil

BUENOS AIRES.- La filial Argentina de la empresa francesa Renault se asociará a mediano plazo con la compañía sueca Volvo para fabricar automóviles en Brasil, se informó en Buenos Aires.

El vicepresidente de la Renault argentina, Jesús Peón, declaró al diario bonaerense Ambito Financiero que el proyecto responde a los programas de apertura económica puestos en marcha en Brasil y a los acuerdos de integración regional firmados por ese país con Argentina.

Peón indicó que en un primer paso Ranault exportará el año próximo a Brasil 3 mil 300 automóviles, cifra que responde a la cuota de exportación que recibió la empresa en los acuerdos bilaterales para la integración de la industria del automóvil.

Añadió que la fabricación de automóviles Renault en Brasil será posible debido a las asociación que a nivel mundial ha concretado la empresa francesa con Volvo, que sólo tiene capacidad para producir camiones en el mercado brasileño.

El ejecutivo argentino explicó que, como contrapartida, se importarán camiones Volvo fabricados en Brasil.

Aclaró, sin embargo, que no vamos a importar en la misma medida en que exportemos, porque la reciprocidad del comercio en este renglón se pactó de acuerdo a los niveles de cada país y no para compensar el intercambio de empresa a empresa.

El empresario explicó que el proyecto se pondrá en marcha una vez que se realicen los estudios necesarios para no duplicar inversiones y aprovechar a capacidad instalada en cada país.

Agregó que en el caso de Renault-Volvo no es admisible que se convenga fabricar todos los autos en Brasil cuando aquí hay plantas ya instaladas, por lo que hay que estudiar bien como se evitará la duplicación de inversiones.

La filial argentina de la compañía francesa ocupará el tercer puesto en el mercado nacional de automóvil, donde fabrica y vende los modelos Renault 12 y 9, de tamaño mediano, el Cupé Fuego y la camioneta Traffic.

Jesús Peón indicó que dentro de poco tiempo se venderán en Argentina los modelos Renault 25 y 19, de tamaño grande y medio respectivamente, y el Clio de pequeña cilindrada, aunque precisó que todavía no se ha decidido cuales se exportarán a Brasil.

El acuerdo, firmado por argentinos y brasileños en julio pasado, establece un intercambio recíproco de 2 mil 500 vehículos hasta finales de año para llegar a un cupo de 109 mil unidades para cadá país en 1991 sin pago de aranceles aduaneros.

Presenta IBM sólo folletos

A pesar de que el anuncio de los nuevos mainframes de la IBM se realizó a nivel mundial, los usuarios mexicanos solamente las conocen "platicados" y por los folletos que IBM de México repartió, en su presentación realizada la semana pasada.

De acuerdo a la IBM, 11 de las 18 nuevas disponibles inmediatamente, pero al parecer, no lo estuvieron para la presentación en México.

En contraste, en el anuncio realizado en Estados Unidos, en la planta de mainframes, en Poughkeepsie, Nueva York, los ejecutivos de la compañía mostraron la operación en vivo y en tiempo real, de una computadora ES 9000, modelo 150, que pertenece a la familia "Enterprise".

Esta familia forma parte de la plataforma de nuevos mainframes demnominada por la compañía como "Sistema 390".

Por la apetura de fronteras, no hay ninguna limitante para importar equipo computacional del extranjero.

IMB de México tampoco ha indicado si planea manufacturar algunos productos de esta nueva familia en su planta de manufactura de El Salto, Jalisco.

La operación de esta planta se limita la manufactura de algunos modelos de la familia PS/2 y a los niveles de entrada de la línea AS/400.

También, desde hace dos años, cuenta con un área de manufactura de medios masivos de almacenamiento, la cual incluye un ambiente "limpio" para evitar la contaminación de partículas diminutas.

SUBSTITUYEN A LOS ANTERIORES

La importancia de contar con equipos en vivo para el anuncio es crucial, pues de acuerdo a los analistas financieros, la mitad de los igresos de la IBM son por ventas y mantenimientos de mainframes.

Además, la familia "Enterprise" viene a substituir toda la línea anterior de los mainframes de IBM, incluyendo las IBM 9370, IBM 4381 e IBM 3090.

Varios bancos, casas de bolsa, grupos industriales y el Tecnológico de Monterrey, utilizan los mainframes de IBM.

MULTILLANTAS
ALAMEDA

En éste mes patrio
le ofrece

Llantas, muevetierra, industriales, agrícolas, autos y camión,
todas las marcas nacionales e importadas

MULTILLANTAS ALAMEDA

¡¡OFERTA!!
Alineación, balanceo y revisión de suspensión

A Solo $20,000.00 + Plomos

50% en refacciones y demás ofertas

VISITENOS en

Insurgentes 270 Pte.
Tel. 320-19
Tepic, Nayarit

DESCUENTO HASTA DE
50%*
EN PLAN FAMILIAR

	Papá	Mamá	Menores hasta 18 años
CIUDAD VICTORIA	$ 546,000	$ 409,500	$ 273,000
LAZARO CARDENAS	$ 476,000	$ 357,000	$ 238,000
LEON	$ 544,000	$ 408,000	$ 272,000
MORELIA	$ 392,000	$ 294,000	$ 196,000
SAN LUIS POTOSI	$ 482,000	$ 361,500	$ 241,000
TEPIC	$ 790,000	$ 592,500	$ 395,000
URUAPAN	$ 506,000	$ 379,500	$ 253,000

NOTA: Viaje redondo [illegible] de la Ciudad de México
CONSULTE A SU AGENCIA DE VIAJES

AEROMAR

[illegible]